

Сервер электронной почты Тюменской областной Думы

**Инструкция по настройке рабочего места,
использованию сервисов электронной почты**

Сервер электронной почты Тюменской областной Думы

Выполнение первоначальной настройки

- Запустите обозреватель Интернета – Internet Explorer, щелкнув по его значку на рабочем столе или вызвав его через меню «Пуск»

Сервер электронной почты Тюменской областной Думы

Выполнение первоначальной настройки

21 НОЯБРЯ, ПЯТНИЦА

Тюменская областная Дума
ОФИЦИАЛЬНЫЙ ПОРТАЛ

ДЛЯ СЛАБОВИДЯЩИХ PDA-ВЕРСИЯ ENGLISH VERSION

Поиск... Везде

О ДУМЕ СТРУКТУРА ДЕЯТЕЛЬНОСТЬ ОБРАЩЕНИЯ ГРАЖДАН ПРЕСС-ЦЕНТР

ВИДЕО

Еженедельный видеодайджест парламентских событий

Виктор Бурный о предстоящем форуме молодых парламентариев

Еженедельный видеодайджест парламентских событий

Еженедельный видеодайджест парламентских событий

АНОНСЫ ПЛАНЫ РАБОТ

21.11.2014 10:00
Тридцать второе заседание Тюменской областной Думы
Место проведения: Большой зал заседаний

24.11.2014 10:00
Выездное заседание молодежного парламента при Госдуме и форум молодых парламентариев Тюменской области

26.11.2014 10:00
Семинар для депутатов областной Думы и помощников депутатов

ПРАВОВЫЕ ОСНОВЫ ДЕЯТЕЛЬНОСТИ

Устав Тюменской области

Об основах организации и деятельности областной Думы

Регламент Тюменской областной Думы

Стратегия деятельности областной Думы

СОБЫТИЯ И ТЕМЫ

Председатель Новости Актуально

- Откроется окно обозревателя,
- перейдите на официальный портал областной Думы
- www.duma72.ru

Сервер электронной почты Тюменской областной Думы

Выполнение первоначальной настройки

МЕДИА

Фото Видео Аудио

На предприятии по транспортировке нефти ЛПДС "Уват" ОАО "Сибнефтепровод"

На заседании Думы Уватского муниципального района

В Уватском краеведческом музее "Легенды седого Иртыша"

Открытие дней Тюменской областной Думы в Уватском районе

На Усть-Тегусском нефтяном месторождении в Уватском районе

О ДУМЕ

- Контактная информация
- Правовые основы деятельности
- История
- Деятельность областной Думы в сфере наград и почетных званий
- Представители Тюменской областной Думы в Федеральном Собрании РФ
- Представители в областной Думе
- Открытые Думы
- Вопросы государственной службы и кадровой политики
- Информация о государственных закупках
- Общественная молодежная палата

СТРУКТУРА

- Структура Тюменской областной Думы
- Депутаты
- Руководство
- Комитеты и комиссии
- Фракции
- Совет областной Думы
- Консультативные органы
- Аппарат областной Думы
- Управление делами областной Думы

ДЕЯТЕЛЬНОСТЬ

- Стратегия деятельности Тюменской областной Думы
- Планы
- Отчеты
- Законодательная деятельность
- Контрольная деятельность
- Нормативные правовые акты
- Противодействие коррупции
- Взаимодействие с органами государственной власти
- Взаимодействие с органами местного самоуправления
- Взаимодействие с политическими партиями и общественными объединениями

ОБРАЩЕНИЯ ГРАЖДАН

- Направить обращение
- Интернет-приемная
- Личный прием
- График личного приема
- Вопрос - ответ
- Обзоры обращений граждан
- Правовая база

ПРЕСС-ЦЕНТР

- Новое на портале
- Обсуждения
- Медиа
- Для СМИ
- Управление по обеспечению информационной политики
- Полезные ресурсы
- Голосования
- О портале
- Вестник Тюменской областной Думы
- Парламентская библиотека
- Подписаться на новости

НАВЕРХ

Версия для слабовидящих О ПОРТАЛЕ МОБИЛЬНАЯ ВЕРСИЯ КАРТА САЙТА СЛУЖЕБНАЯ ПОЧТА

© 2014 Все материалы сайта доступны по лицензии Creative Commons Attribution 3.0

ИТ-ЦЕНТР 81244666 284 93

- Переместитесь в нижнюю часть главной страницы,
- перейдите по ссылке
- СЛУЖЕБНАЯ ПОЧТА
- (выделена желтым цветом на рисунке)

Сервер электронной почты Тюменской областной Думы

Выполнение первоначальной настройки

- Нажмите на ссылку «Корневой сертификат» (выделена желтым)

21 НОЯБРЯ, ПЯТНИЦА

Тюменская областная Дума
ОФИЦИАЛЬНЫЙ ПОРТАЛ

ДЛЯ СЛАБОВИДЯЩИХ PDA-ВЕРСИЯ ENGLISH VERSION

Поиск... Везде

О ДУМЕ СТРУКТУРА ДЕЯТЕЛЬНОСТЬ ОБРАЩЕНИЯ ГРАЖДАН ПРЕСС-ЦЕНТР

ЭЛЕКТРОННАЯ ПОЧТА

Сервер электронной почты Тюменской областной Думы

Сервер электронной почты предназначен - для оперативного обмена электронными сообщениями и файлами между депутатами Тюменской областной Думы, помощниками депутатов, сотрудниками аппарата Тюменской областной Думы, работниками управления делами Тюменской областной Думы, внешними корреспондентами, в рамках служебной деятельности.

Перед первым использованием сервера электронной почты прочтите Инструкцию по настройке рабочего места, использованию сервисов электронной почты (файл в форматах Pdf или PowerPoint).

Корневой сертификат центра сертификации Тюменской областной Думы, необходим при первоначальной настройке рабочего места. Процедура установки сертификата описана в Инструкции, ссылка на которую приведена выше. Без установки данного сертификата некоторые функции почтового веб-клиента работать не будут!

Сервер электронной почты Тюменской областной Думы

Выполнение первоначальной настройки

- В появившемся диалоговом окне «Загрузка файла – предупреждение системы безопасности» нажмите кнопку **[Открыть]**:

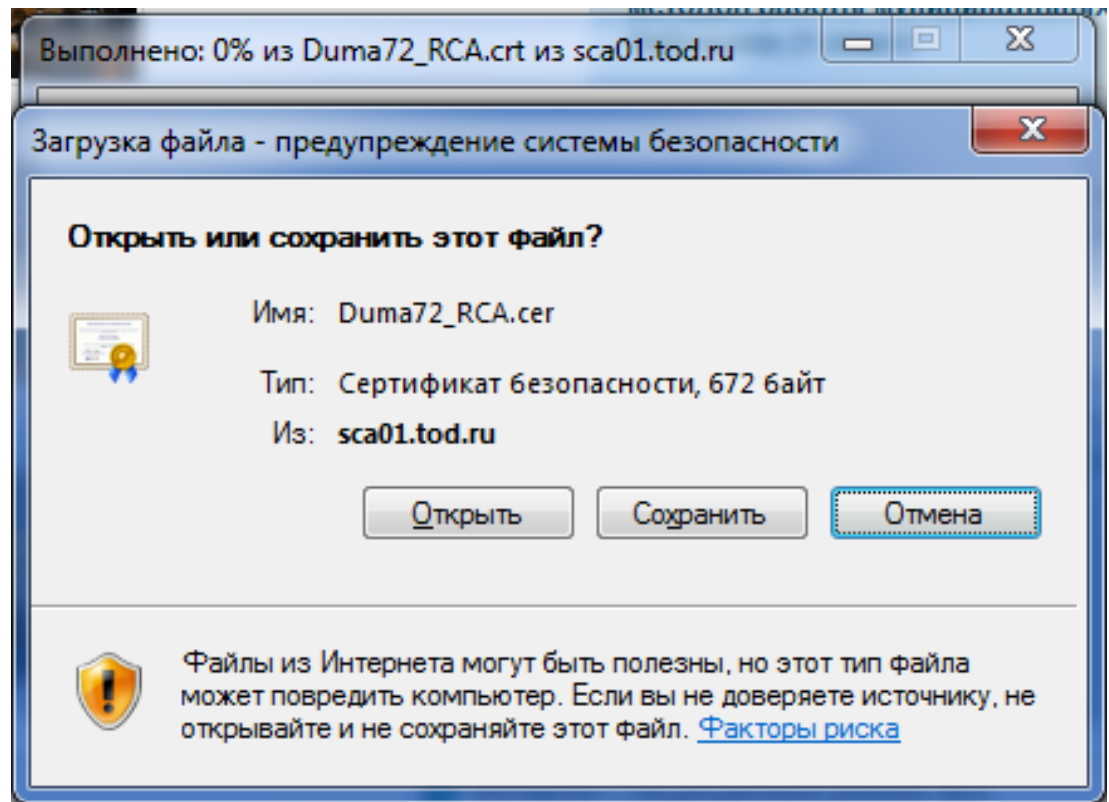

Сервер электронной почты Тюменской областной Думы

Выполнение первоначальной настройки

- В диалоговом окне «Безопасность Internet Explorer» нажмите кнопку [Разрешить]:

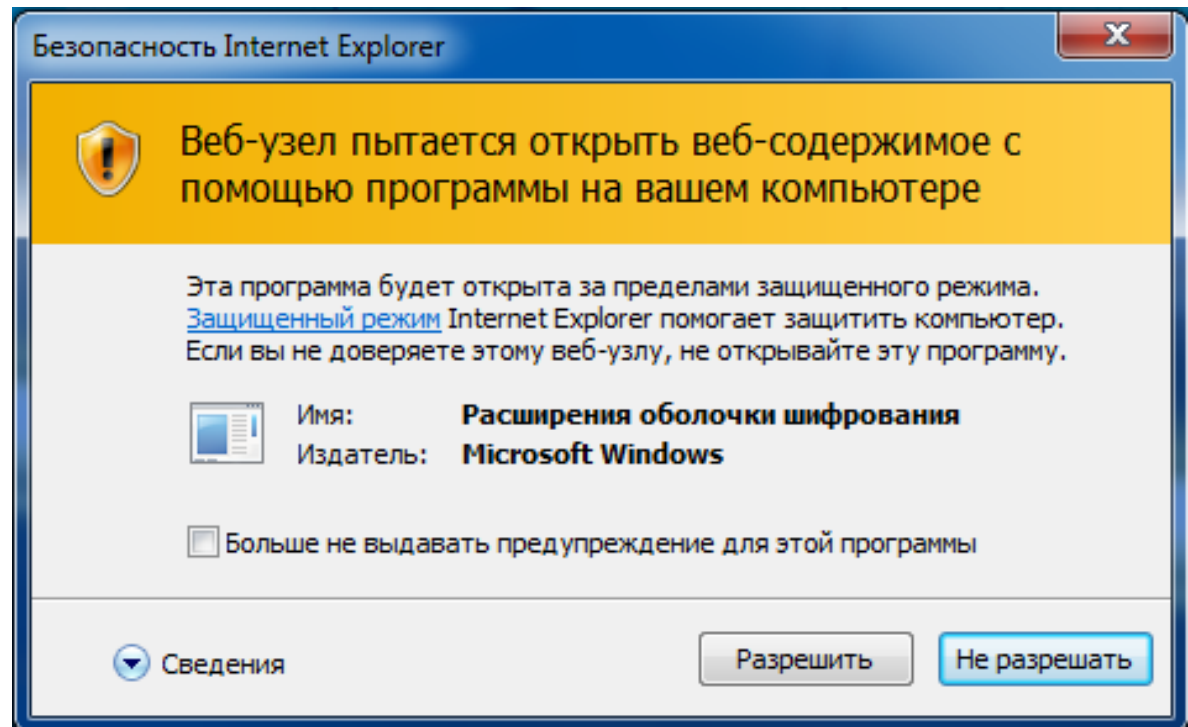

Сервер электронной почты Тюменской областной Думы

Выполнение первоначальной настройки

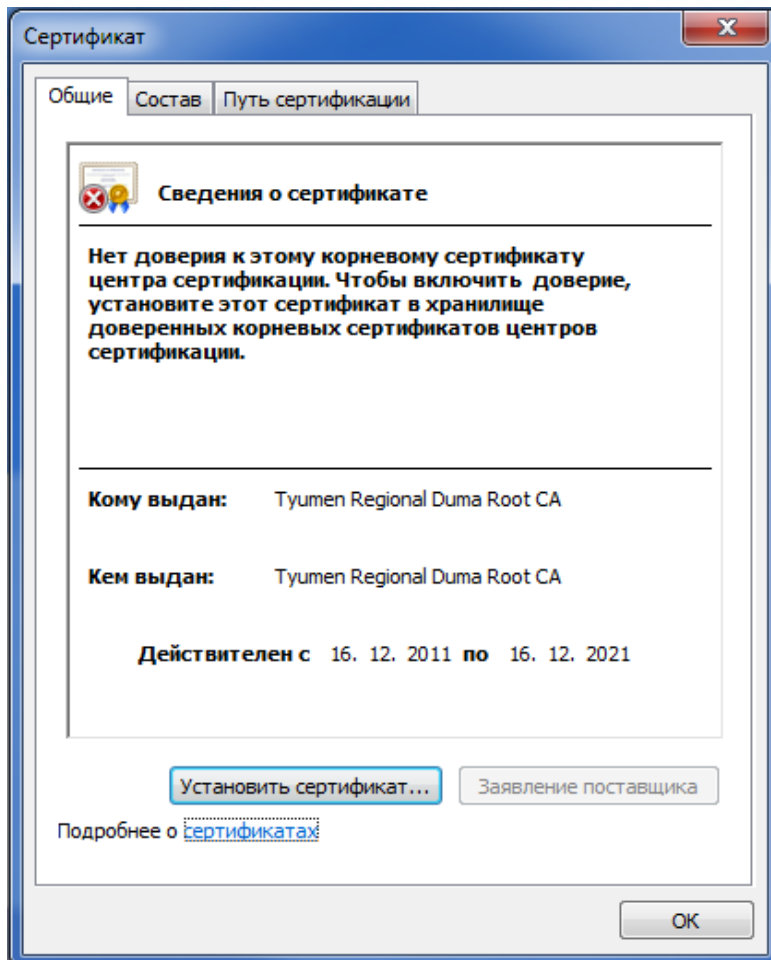

- В окне «Сертификат» нажмите кнопку [Установить сертификат]:

Сервер электронной почты Тюменской областной Думы

Выполнение первоначальной настройки

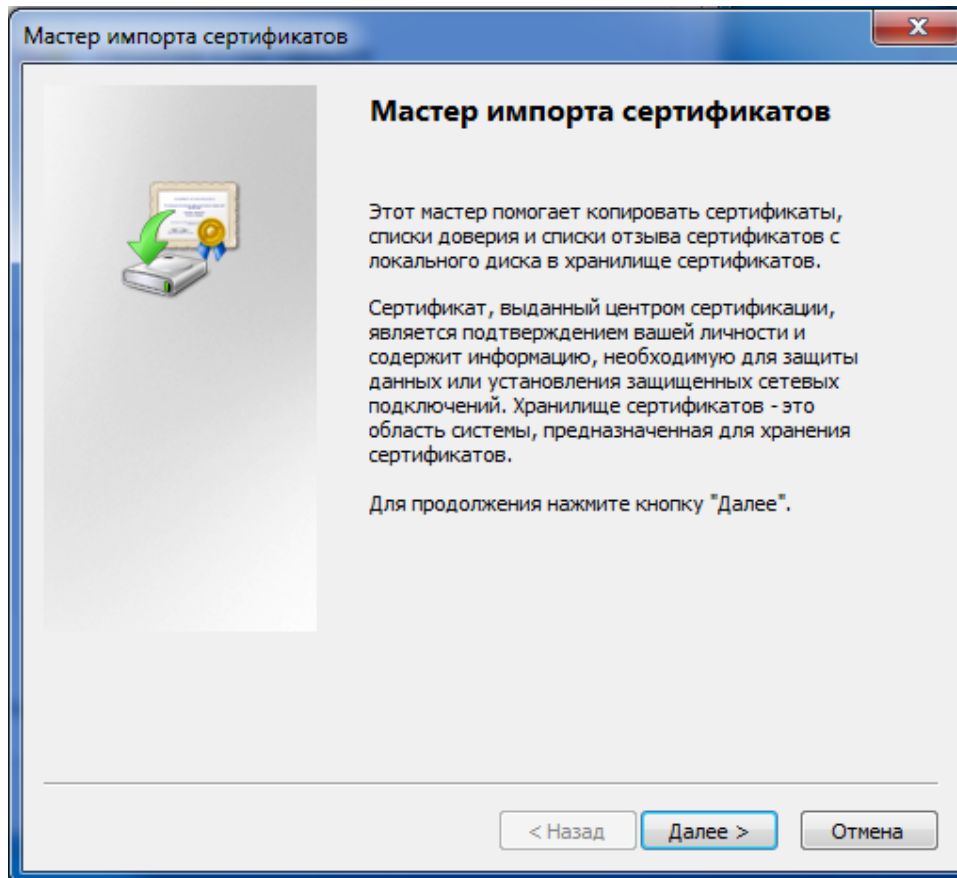

➤ В появившемся диалоговом окне «Мастер импорта сертификатов» нажмите кнопку [Далее]:

Сервер электронной почты Тюменской областной Думы

Выполнение первоначальной настройки

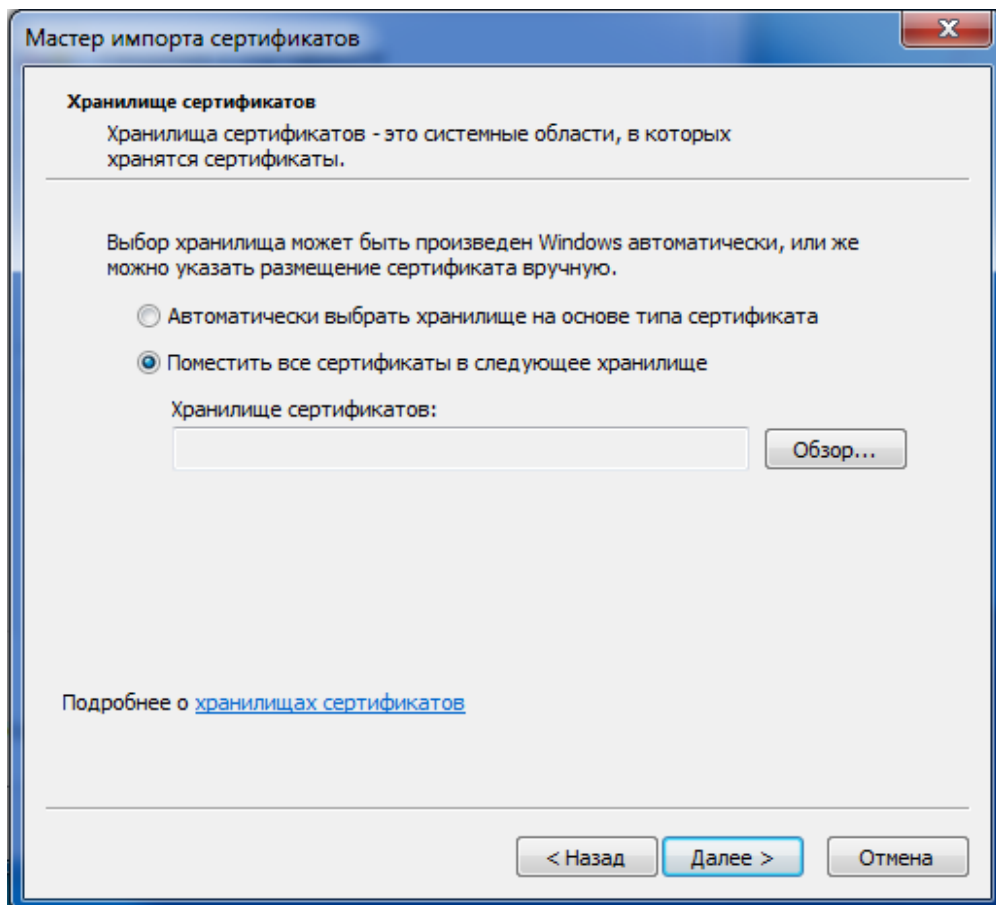

- В окне «Мастер импорта сертификатов» выберите пункт Поместить все сертификаты в следующее хранилище и нажмите кнопку **[Обзор]**:

Сервер электронной почты Тюменской областной Думы

Выполнение первоначальной настройки

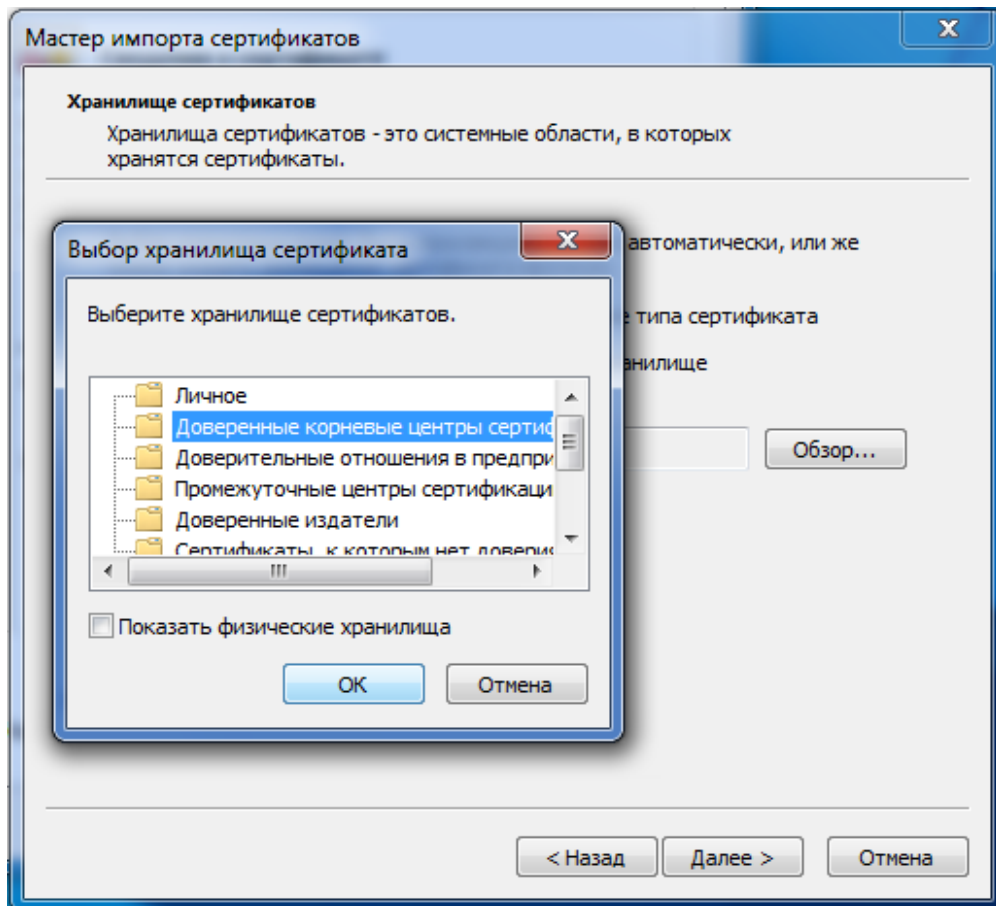

- В появившемся диалоговом окне «Выбор хранилища сертификатов» выберите пункт Доверенные корневые центры сертификации и нажмите кнопку **[OK]**:

Сервер электронной почты Тюменской областной Думы

Выполнение первоначальной настройки

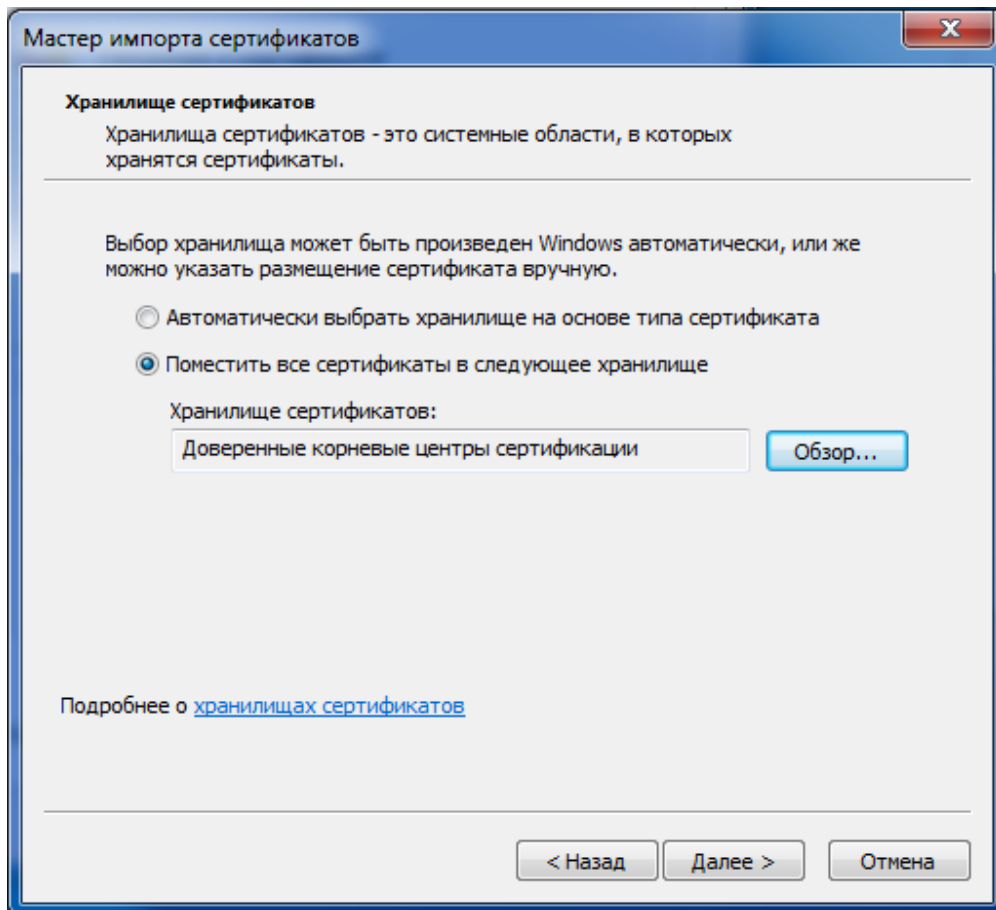

➤ В окне «Мастер импорта сертификатов» нажмите кнопку [Далее]:

Сервер электронной почты Тюменской областной Думы

Выполнение первоначальной настройки

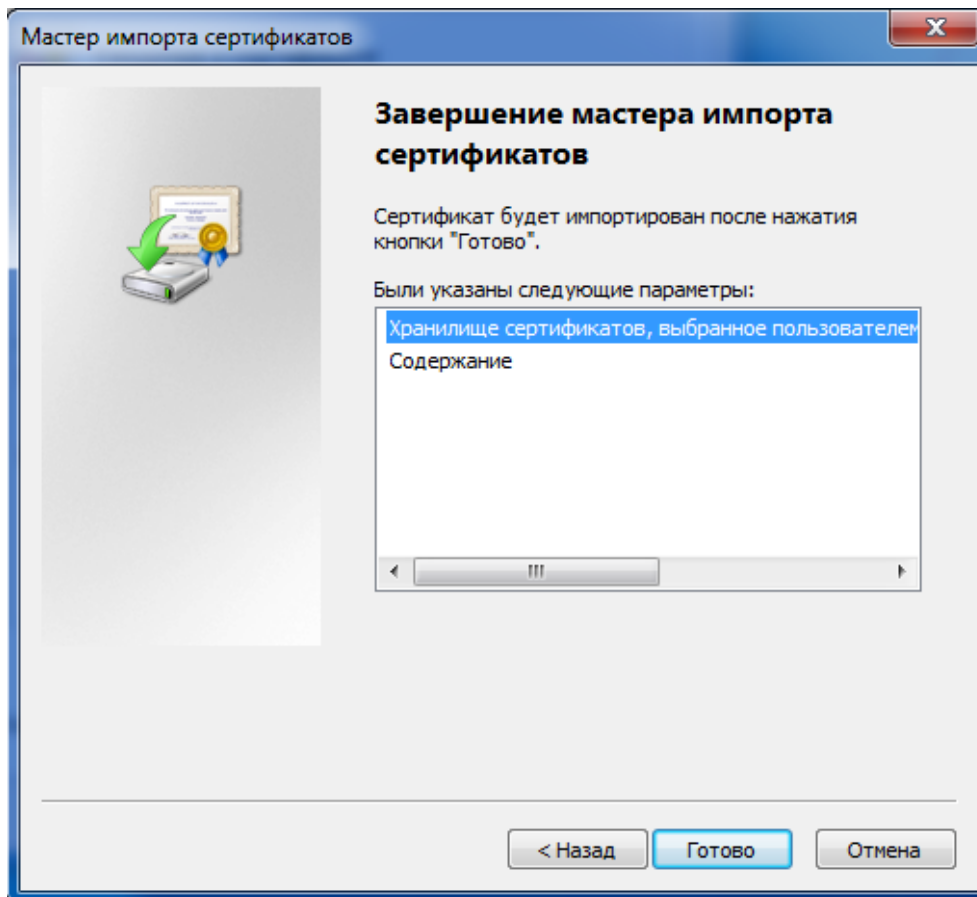

➤ В окне «Мастер импорта сертификатов» нажмите кнопку **[Готово]**:

Сервер электронной почты Тюменской областной Думы

Выполнение первоначальной настройки

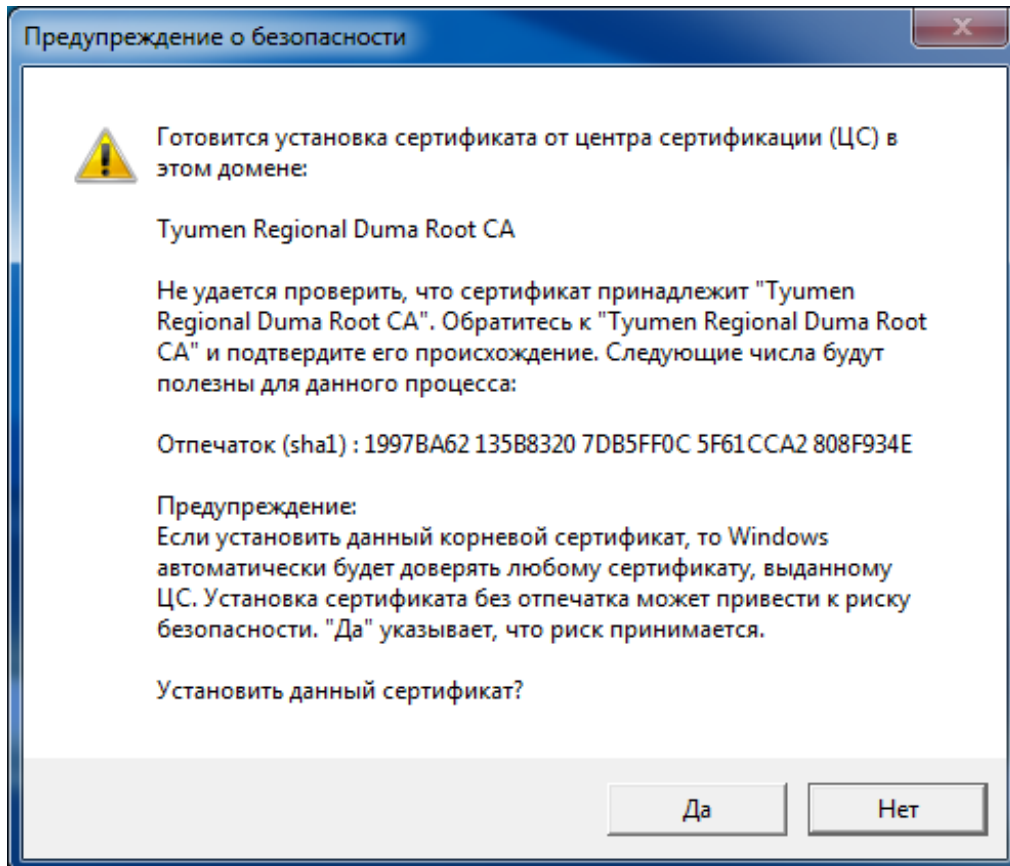

- В появившемся диалоговом окне «Предупреждение безопасности» на запрос об установке сертификата нажмите кнопку **[Да]**:

Сервер электронной почты Тюменской областной Думы

Выполнение первоначальной настройки

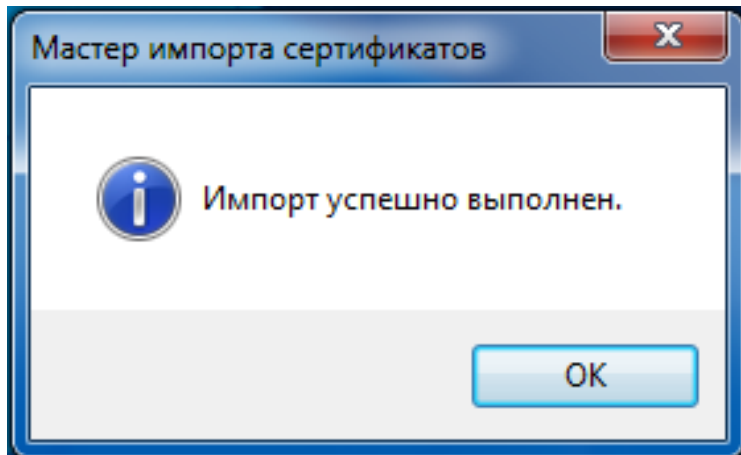

- В окне «Мастер импорта сертификатов» нажмите кнопку **[ОК]**:

Сервер электронной почты Тюменской областной Думы

Выполнение первоначальной настройки

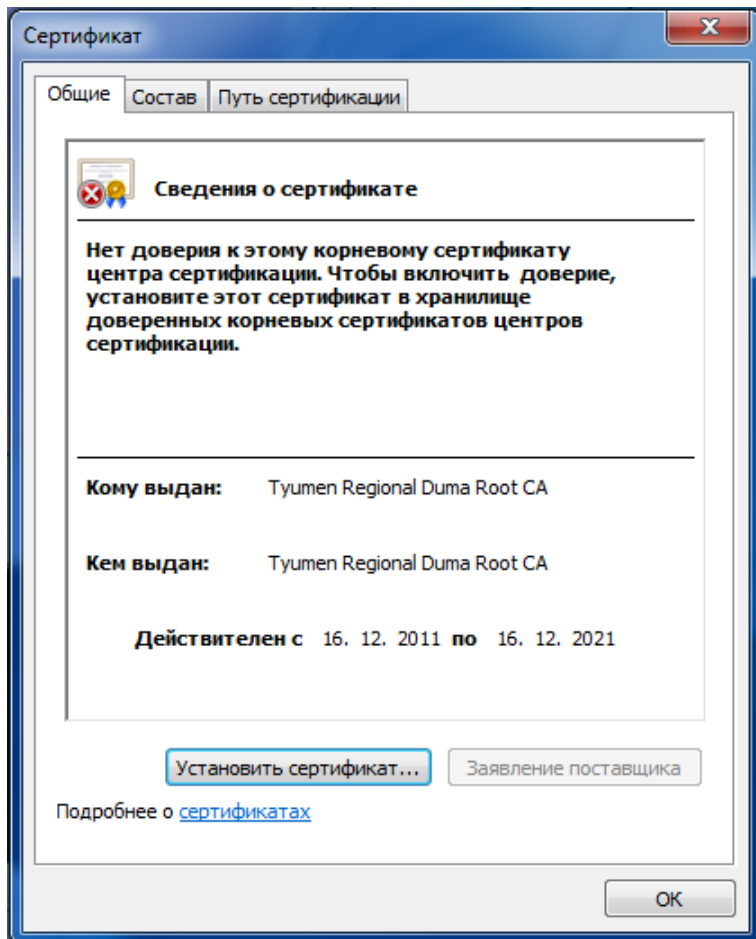

- В окне «Сертификат» нажмите кнопку [ОК]:

Сервер электронной почты Тюменской областной Думы

Выполнение первоначальной настройки

- Для завершения процедуры первоначальной настройки необходимо закрыть все окна обозревателя Интернета – Internet Explorer.

Важно: процедура первоначальной настройки выполняется однократно перед первым подключением к почтовому серверу, описанная последовательность действий справедлива для версий обозревателя Internet Explorer от 8 и выше, по установке сертификатов в программные продукты других производителей необходимо обращаться к соответствующей документации.

Сервер электронной почты Тюменской областной Думы

Подключение к почтовому серверу

- Запустите обозреватель Интернета – Internet Explorer, щелкнув по его значку на рабочем столе или вызвав его через меню «Пуск»

Сервер электронной почты Тюменской областной Думы

Подключение к почтовому серверу

21 НОЯБРЯ, ПЯТНИЦА

Тюменская областная Дума
ОФИЦИАЛЬНЫЙ ПОРТАЛ

ДЛЯ СЛАБОВИДУЩИХ PDA-ВЕРСИЯ ENGLISH VERSION

Поиск... Везде

О ДУМЕ СТРУКТУРА ДЕЯТЕЛЬНОСТЬ ОБРАЩЕНИЯ ГРАЖДАН ПРЕСС-ЦЕНТР

ВИДЕО

Еженедельный видеодайджест парламентских событий

Виктор Бурный о предстоящем форуме молодых парламентариев

Еженедельный видеодайджест парламентских событий

Еженедельный видеодайджест парламентских событий

АНОНСЫ ПЛАНЫ РАБОТ

21.11.2014 10:00
Тридцать второе заседание Тюменской областной Думы
Место проведения: Большой зал заседаний

24.11.2014 10:00
Выездное заседание молодежного парламента при Госдуме и форум молодых парламентариев Тюменской области

26.11.2014 10:00
Семинар для депутатов областной Думы и помощников депутатов

ПРАВОВЫЕ ОСНОВЫ ДЕЯТЕЛЬНОСТИ

Устав Тюменской области

Об основах организации и деятельности областной Думы

Регламент Тюменской областной Думы

Стратегия деятельности областной Думы

СОБЫТИЯ И ТЕМЫ

Председатель Новости Актуально

- Откроется окно обозревателя,
- перейдите на официальный портал областной Думы
- www.duma72.ru

Сервер электронной почты Тюменской областной Думы

Выполнение первоначальной настройки

- На предприятии по транспортировке нефти ЛПДС "Уват" ОАО "Сибнефтепровод"
- На заседании Думы Уватского муниципального района
- В Уватском краеведческом музее "Легенды седого Иртыша"
- Открытие дней Тюменской областной Думы в Уватском районе
- На Усть-Тегусском нефтяном месторождении в Уватском районе

Below the gallery is a navigation menu with the following categories:

- О ДУМЕ**
 - Контактная информация
 - Правовые основы деятельности
 - История
 - Деятельность областной Думы в сфере наград и почетных званий
 - Представители Тюменской областной Думы в Федеральном Собрании РФ
 - Представители в областной Думе
 - Открытые Думы
 - Вопросы государственной службы и кадровой политики
 - Информация о государственных закупках
 - Общественная молодежная палата
- СТРУКТУРА**
 - Структура Тюменской областной Думы
 - Депутаты
 - Руководство
 - Комитеты и комиссии
 - Фракции
 - Совет областной Думы
 - Консультативные органы
 - Аппарат областной Думы
 - Управление делами областной Думы
- ДЕЯТЕЛЬНОСТЬ**
 - Стратегия деятельности Тюменской областной Думы
 - Планы
 - Отчеты
 - Законодательная деятельность
 - Контрольная деятельность
 - Нормативные правовые акты
 - Противодействие коррупции
 - Взаимодействие с органами государственной власти
 - Взаимодействие с органами местного самоуправления
 - Взаимодействие с политическими партиями и общественными объединениями
- ОБРАЩЕНИЯ ГРАЖДАН**
 - Направить обращение
 - Интернет-приемная
 - Личный прием
 - График личного приема
 - Вопрос - ответ
 - Обзоры обращений граждан
 - Правовая база
- ПРЕСС-ЦЕНТР**
 - Новое на портале
 - Обсуждения
 - Медиа
 - Для СМИ
 - Управление по обеспечению информационной политики
 - Полезные ресурсы
 - Голосования
 - О портале
 - Вестник Тюменской областной Думы
 - Парламентская библиотека
 - Подписаться на новости

At the bottom of the page, there is a footer with social media icons, a search bar, and a navigation bar with links: 'Версия для слабовидящих', 'О портале', 'Мобильная версия', 'Карта сайта', and 'Службная почта'. The 'Службная почта' link is highlighted with a yellow circle.

- Переместитесь в нижнюю часть главной страницы,
- перейдите по ссылке
- СЛУЖЕБНАЯ ПОЧТА
- (выделена желтым цветом на рисунке)

Сервер электронной почты Тюменской областной Думы

Выполнение первоначальной настройки

- Нажмите на ссылку
- «Вход для зарегистрированных пользователей»
- (выделена красным)

О ДУМЕ СТРУКТУРА ДЕЯТЕЛЬНОСТЬ ОБРАЩЕНИЯ ГРАЖДАН ПРЕСС-ЦЕНТР

🏠 > ЭЛЕКТРОННАЯ ПОЧТА

Сервер электронной почты Тюменской областной Думы

Сервер электронной почты предназначен - для оперативного обмена электронными сообщениями и файлами между депутатами Тюменской областной Думы, помощниками депутатов, сотрудниками аппарата Тюменской областной Думы, работниками управления делами Тюменской областной Думы, внешними корреспондентами, в рамках служебной деятельности.

Перед первым использованием сервера электронной почты прочтите Инструкцию по настройке рабочего места, использованию сервисов электронной почты (файл в форматах **Pdf** или **PowerPoint**).

Корневой сертификат центра сертификации Тюменской областной Думы, необходим при первоначальной настройке рабочего места. Процедура установки сертификата описана в Инструкции, ссылка на которую приведена выше. Без установки данного сертификата некоторые функции почтового веб-клиента работать не будут!

Для начала работы с сервером электронной почты нажмите ссылку:

Вход для зарегистрированных пользователей

Версия для печати Поделиться

Сервер электронной почты Тюменской областной Думы

Подключение к почтовому серверу

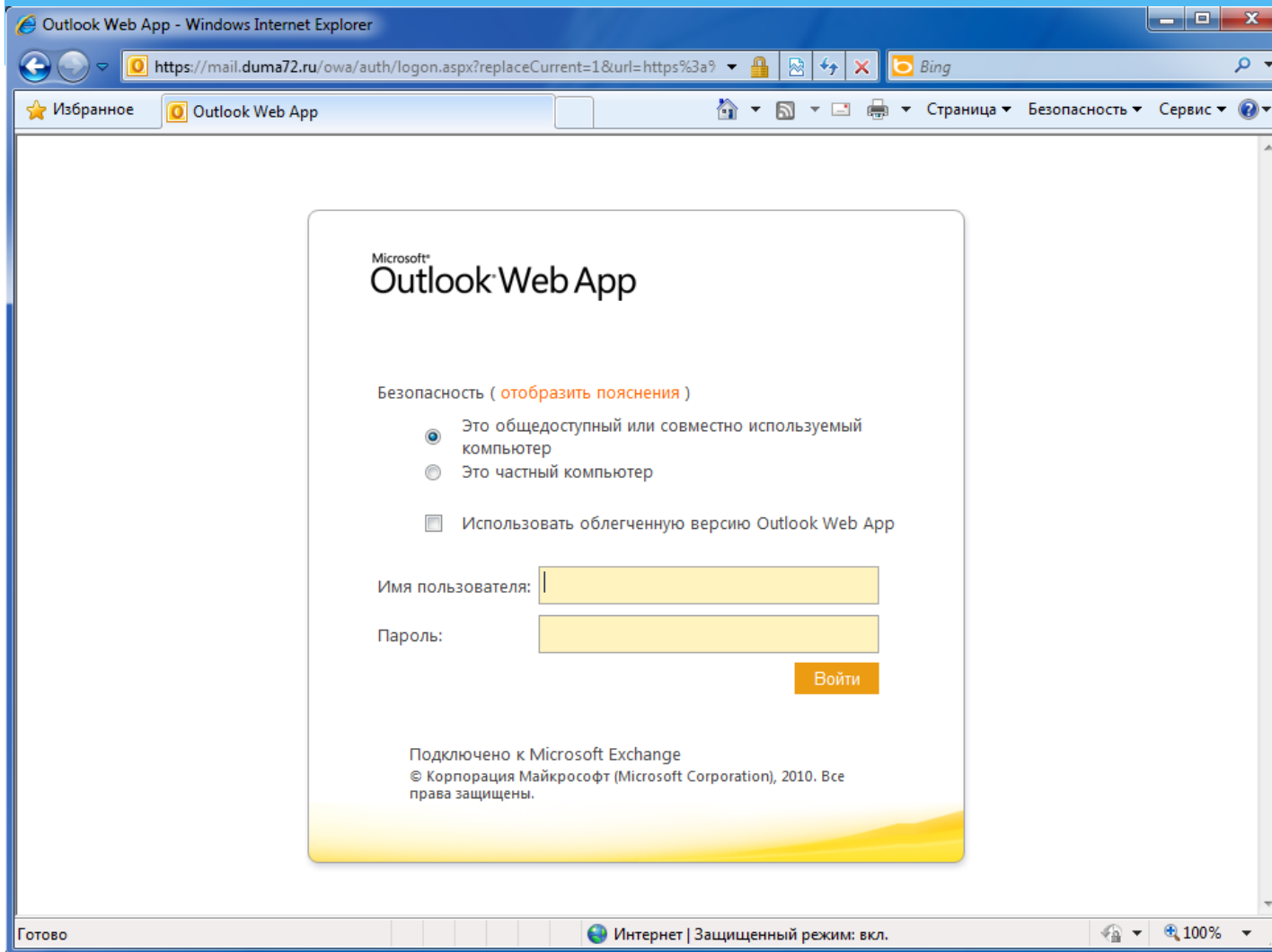

➤ Откроется окно авторизации в системе электронной почты Тюменской областной Думы

Сервер электронной почты Тюменской областной Думы

Подключение к почтовому серверу

Microsoft®
Outlook Web App

Безопасность ([отобразить пояснения](#))

Это общедоступный или совместно используемый компьютер

Это частный компьютер

Использовать облегченную версию Outlook Web App

Имя пользователя:

Пароль:

Подключено к Microsoft Exchange
© Корпорация Майкрософт (Microsoft Corporation), 2010. Все права защищены.

- При входе в электронную почту областной Думы из публичного места (например Интернет-кафе) следует выбрать пункт Это общедоступный или совместно используемый компьютер в окне авторизации

Сервер электронной почты Тюменской областной Думы

Подключение к почтовому серверу

Microsoft®
Outlook® Web App

Безопасность ([отобразить пояснения](#))

Это общедоступный или совместно используемый компьютер

Это частный компьютер

Предупреждение. Выбрав этот параметр, вы подтверждаете, что компьютер соответствует требованиям политики безопасности организации.

Использовать облегченную версию Outlook Web App

Имя пользователя:

Пароль:

Подключено к Microsoft Exchange
© Корпорация Майкрософт (Microsoft Corporation), 2010. Все права защищены.

- При входе в электронную почту областной Думы со своего рабочего или надёжного компьютера следует выбрать пункт Это частный компьютер в окне авторизации

Сервер электронной почты Тюменской областной Думы

Подключение к почтовому серверу

Microsoft®
Outlook Web App

Безопасность ([скрыть пояснения](#))

Это общедоступный или совместно используемый компьютер
Выберите этот вариант, если Outlook Web App используется на общедоступном компьютере. По завершении работы с Outlook Web App закройте все окна и выполните выход.

Это частный компьютер
Выберите этот параметр, если вы единственный пользователь компьютера. Сервер установит более длительный период бездействия перед автоматическим выходом.
Предупреждение. Выбрав этот параметр, вы подтверждаете, что компьютер соответствует требованиям политики безопасности организации.

Использовать облегченную версию Outlook Web App

Имя пользователя:

Пароль:

Подключено к Microsoft Exchange
© Корпорация Майкрософт (Microsoft Corporation), 2010. Все права защищены.

➤ Для просмотра описания режимов входа в систему электронной почты необходимо нажать на ссылку:

Безопасность ([отобразить пояснения](#))

окна авторизации, будет показана информация как на картинке слева

Сервер электронной почты Тюменской областной Думы

Подключение к почтовому серверу

Microsoft
Outlook Web App

Безопасность ([отобразить пояснения](#))

Это общедоступный или совместно используемый компьютер

Это частный компьютер

Предупреждение. Выбрав этот параметр, вы подтверждаете, что компьютер соответствует требованиям политики безопасности организации.

Использовать облегченную версию Outlook Web App

Облегченная версия Outlook Web App включает меньшее количество функций. Ее следует использовать при наличии медленного подключения или компьютера с необычно высоким уровнем безопасности браузера. Некоторые браузеры на компьютерах под управлением Windows или Linux и на компьютерах Mac поддерживают все возможности Outlook Web App. Чтобы узнать, какие браузеры и операционные системы поддерживаются, [щелкните здесь](#).

Имя пользователя:

Пароль:

Подключено к Microsoft Exchange
© Корпорация Майкрософт (Microsoft Corporation), 2010. Все права защищены.

- В случае подключения к серверу электронной почты через «медленный» канал – например мобильную связь, целесообразно, помимо типа подключения «Частный/публичный» отметить пункт Использовать облегченную версию Outlook Web App в окне авторизации как на картинке слева

Сервер электронной почты Тюменской областной Думы

Подключение к почтовому серверу

➤ Для входа в систему электронной почты областной Думы введите в поле Имя пользователя свой **ЛОГИН** в поле Пароль свой **пароль** как на картинке слева

ПРИМЕЧАНИЕ: Логин и пароль, вводимые на данной странице, совпадают с логином/паролем, с помощью которого осуществляется вход в систему СЭД ПП, вход в компьютеры на рабочих местах в здании областной Думы

Сервер электронной почты Тюменской областной Думы

Подключение к почтовому серверу

Microsoft Outlook Web App

Если у вас плохое зрение и вы используете программы чтения с экрана или схемы высокой контрастности, установите флажок ниже, чтобы оптимизировать Outlook Web App для этого и всех последующих сеансов. После входа этот параметр в любой момент можно изменить на странице "Параметры".

Для пользователей с нарушениями зрения

Выберите язык, который следует использовать.

Язык: русский (Россия)

Часовой пояс:

(UTC+05:00) Екатеринбург

OK

Подключено к Microsoft Exchange
© Корпорация Майкрософт (Microsoft Corporation), 2010. Все права защищены.

➤ Данное окно возникает однократно при первом подключении к почтовому серверу и в дальнейшем не появляется.

Для применения настроек по умолчанию следует нажать кнопку **[OK]**

Сервер электронной почты Тюменской областной Думы

Подключение к почтовому серверу

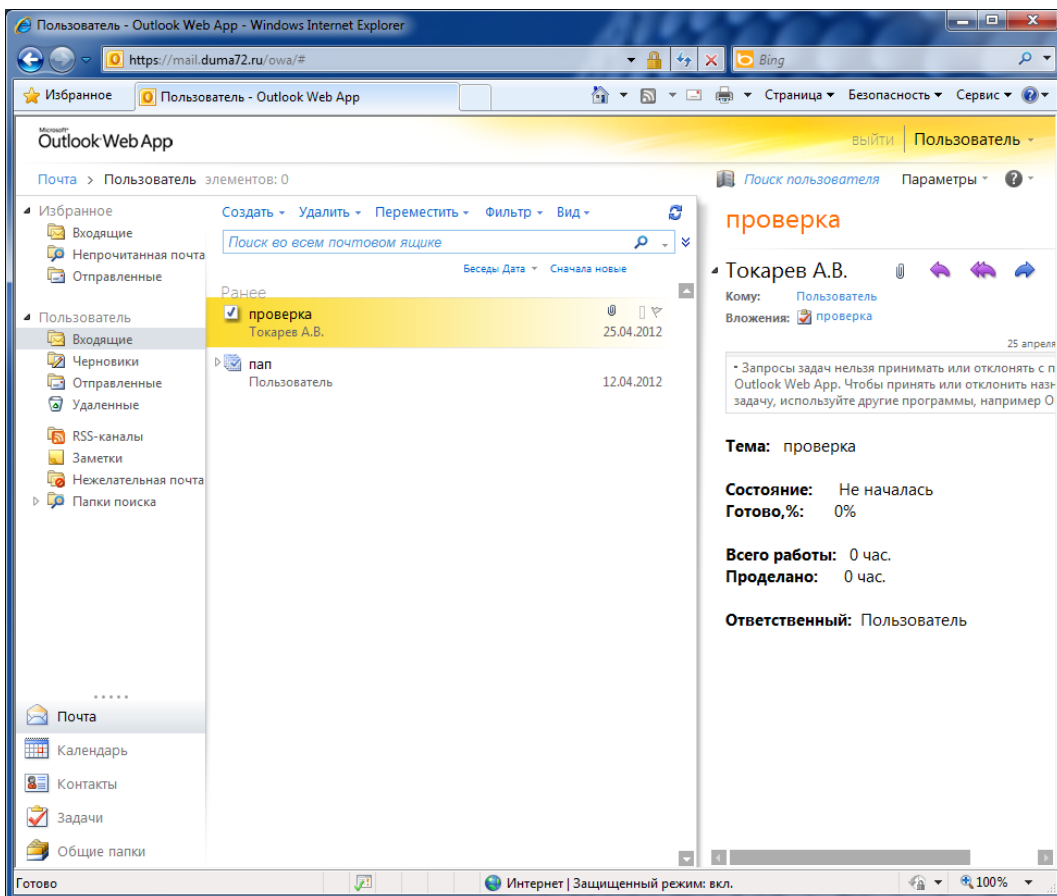

➤ Откроется основное окно сервера электронной почты областной Думы

Сервер электронной почты Тюменской областной Думы

Подключение к почтовому серверу

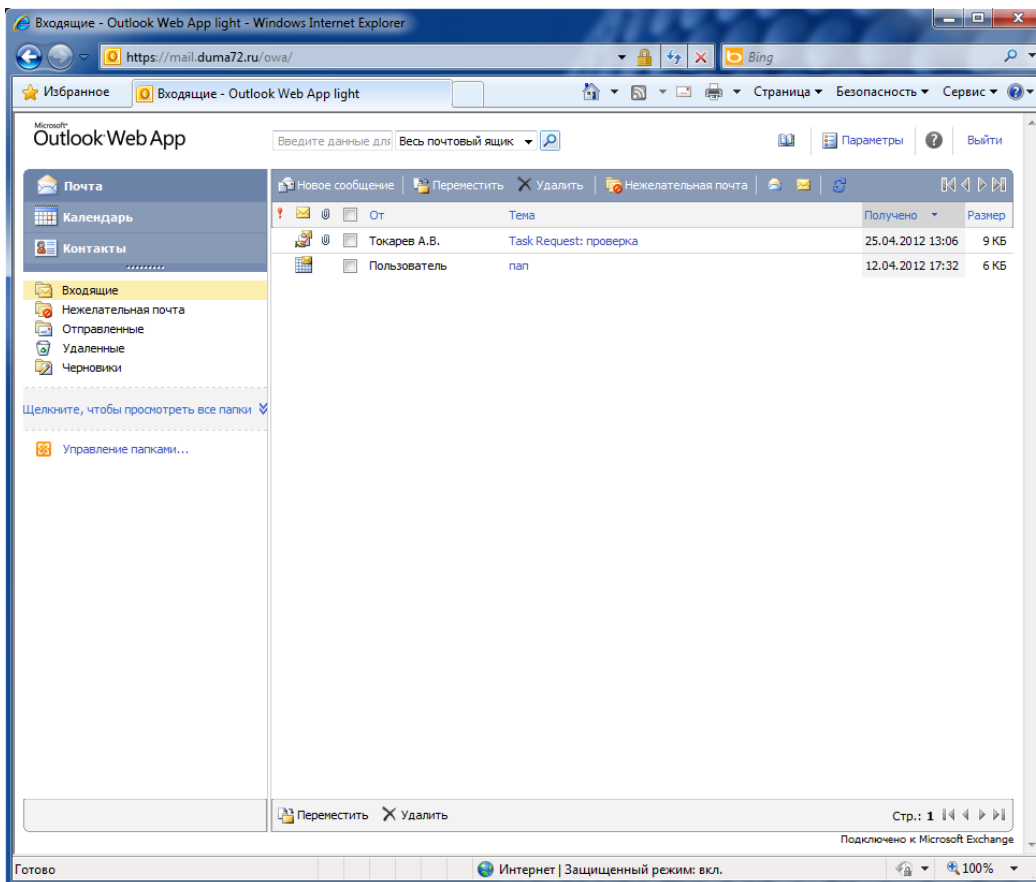

- В случае подключения к серверу электронной почты с отмеченным в окне авторизации пунктом Использовать облегченную версию Outlook Web App откроется основное окно сервера электронной почты как на картинке слева

Сервер электронной почты Тюменской областной Думы

Работа с электронной почтой – создание нового сообщения

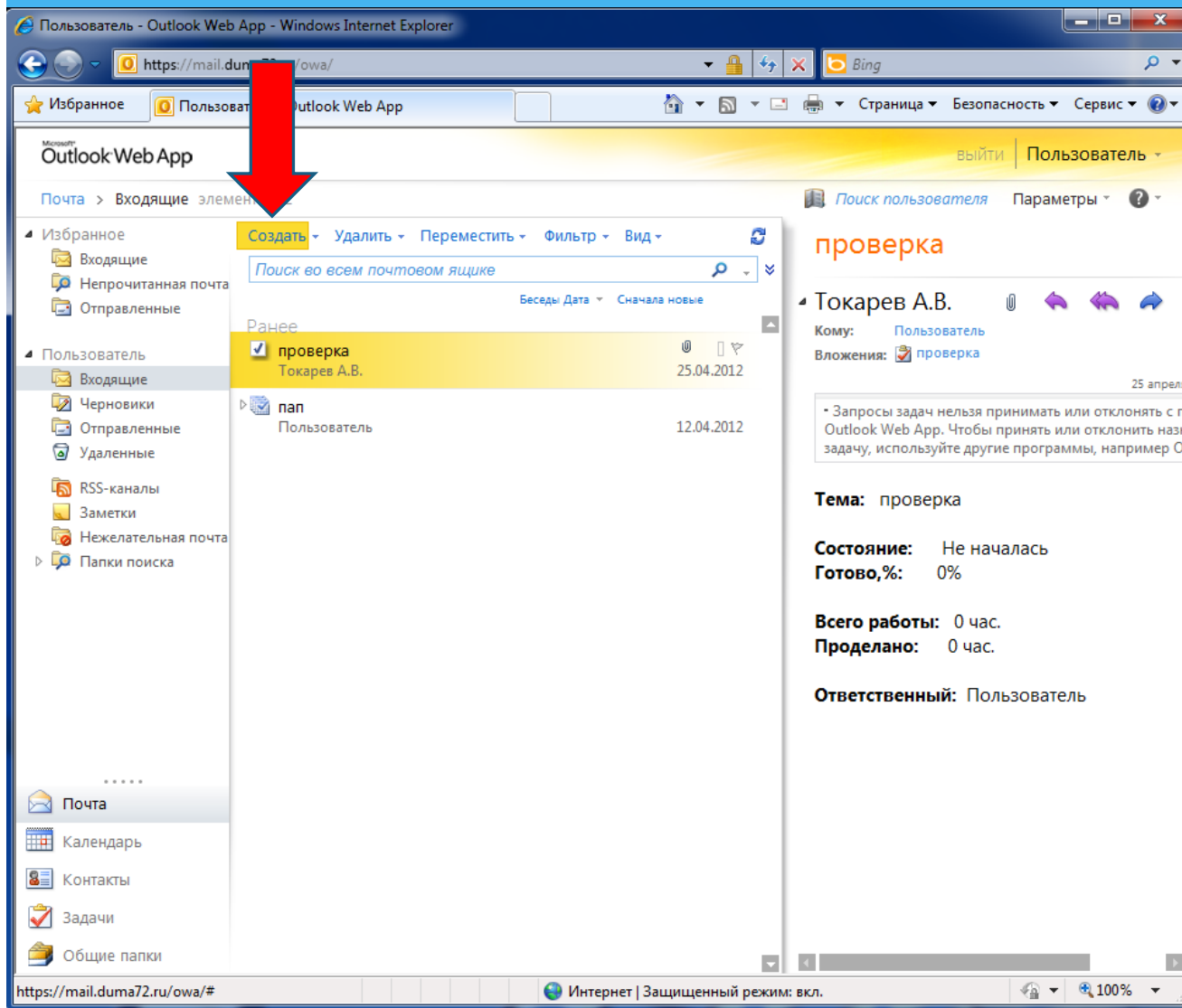

- Для создания сообщения электронной почты нажмите пункт [Создать] основного меню

Сервер электронной почты Тюменской областной Думы

Работа с электронной почтой – создание нового сообщения

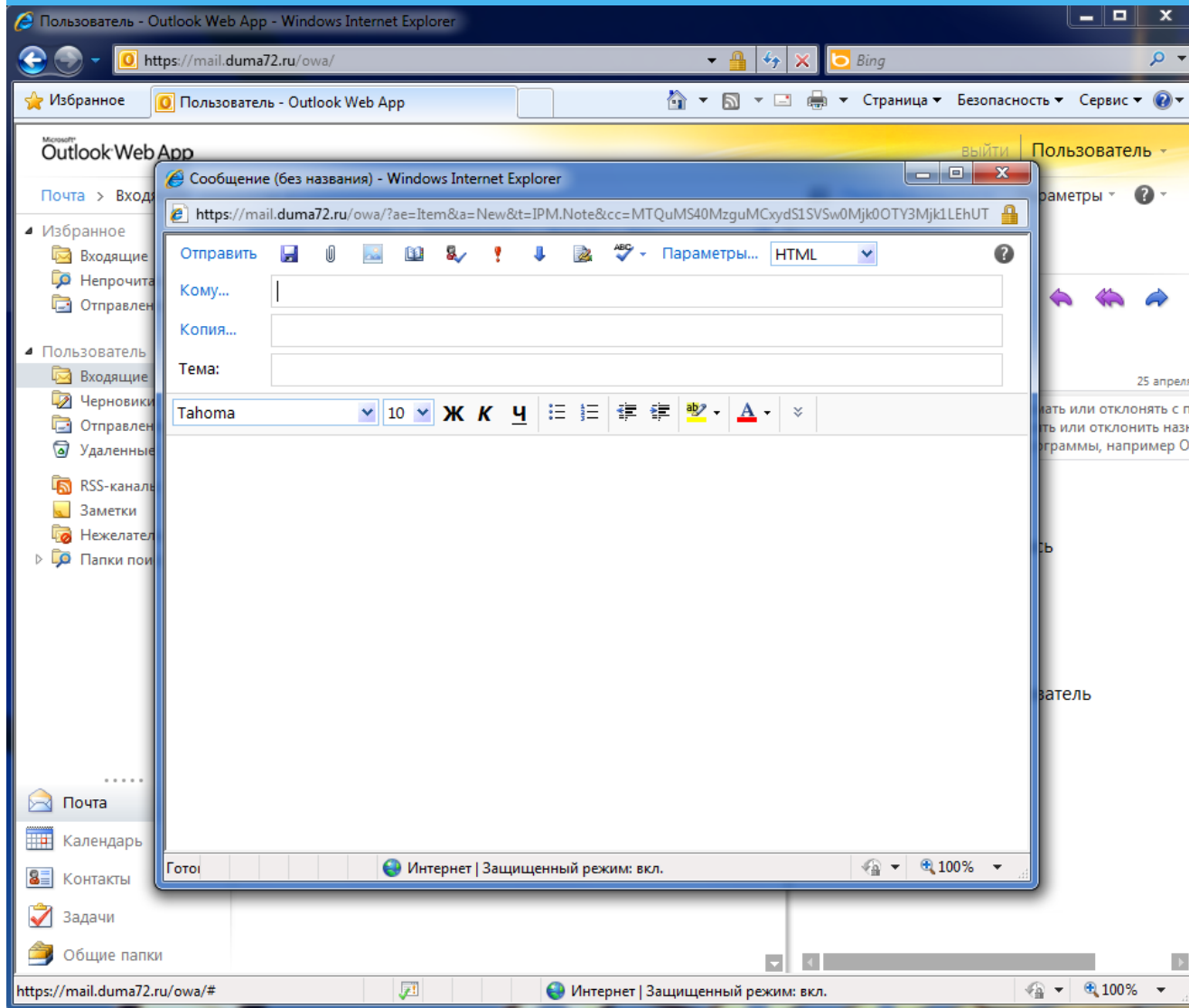

➤ В появившемся окне заполните поля:

Кому...

Копия...

Тема:

Введите текст письма

Сервер электронной почты Тюменской областной Думы

Работа с электронной почтой – создание нового сообщения

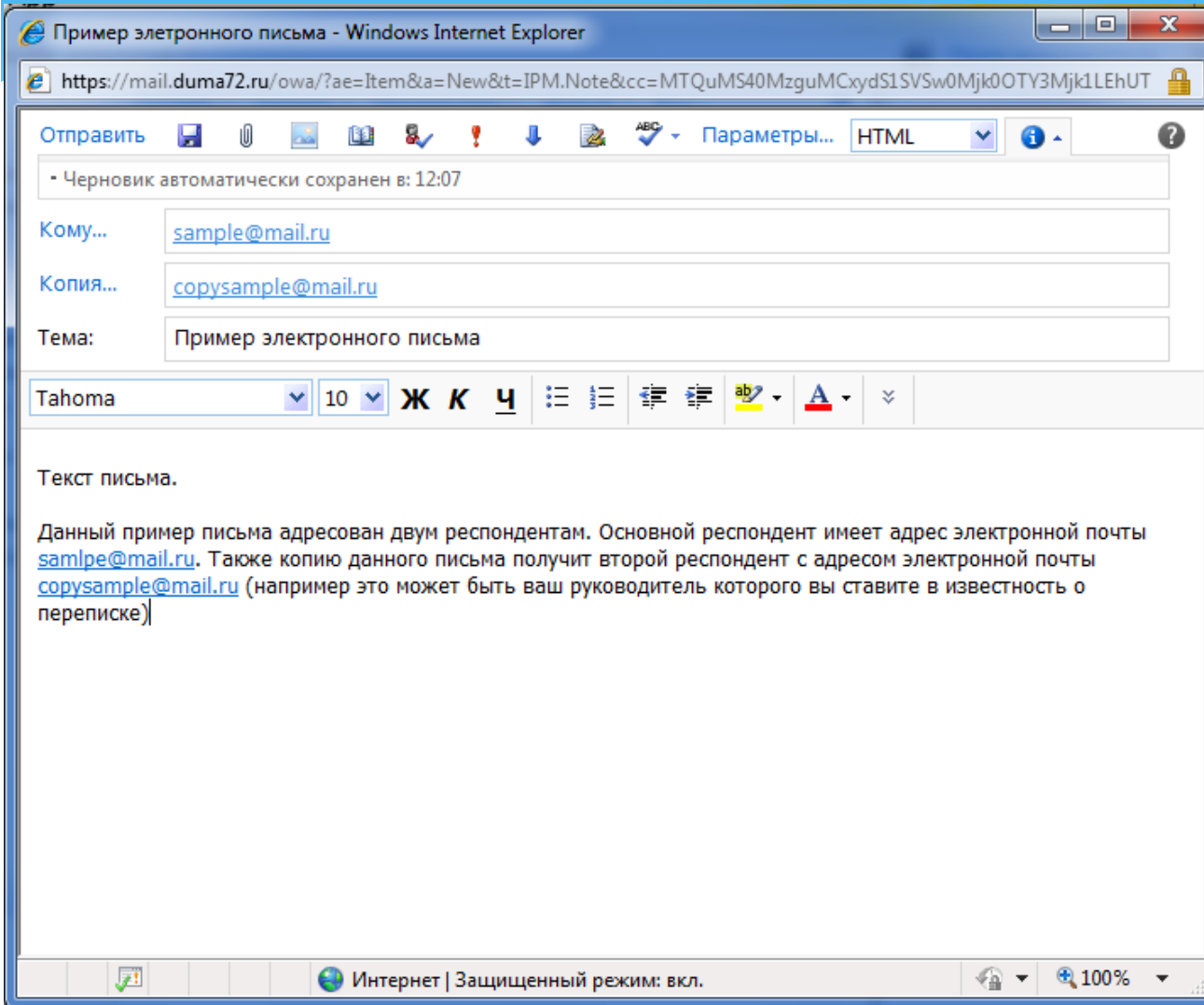

➤ Пример
заполненного
сообщения

Сервер электронной почты Тюменской областной Думы

Работа с электронной почтой – прикрепление файла к сообщению

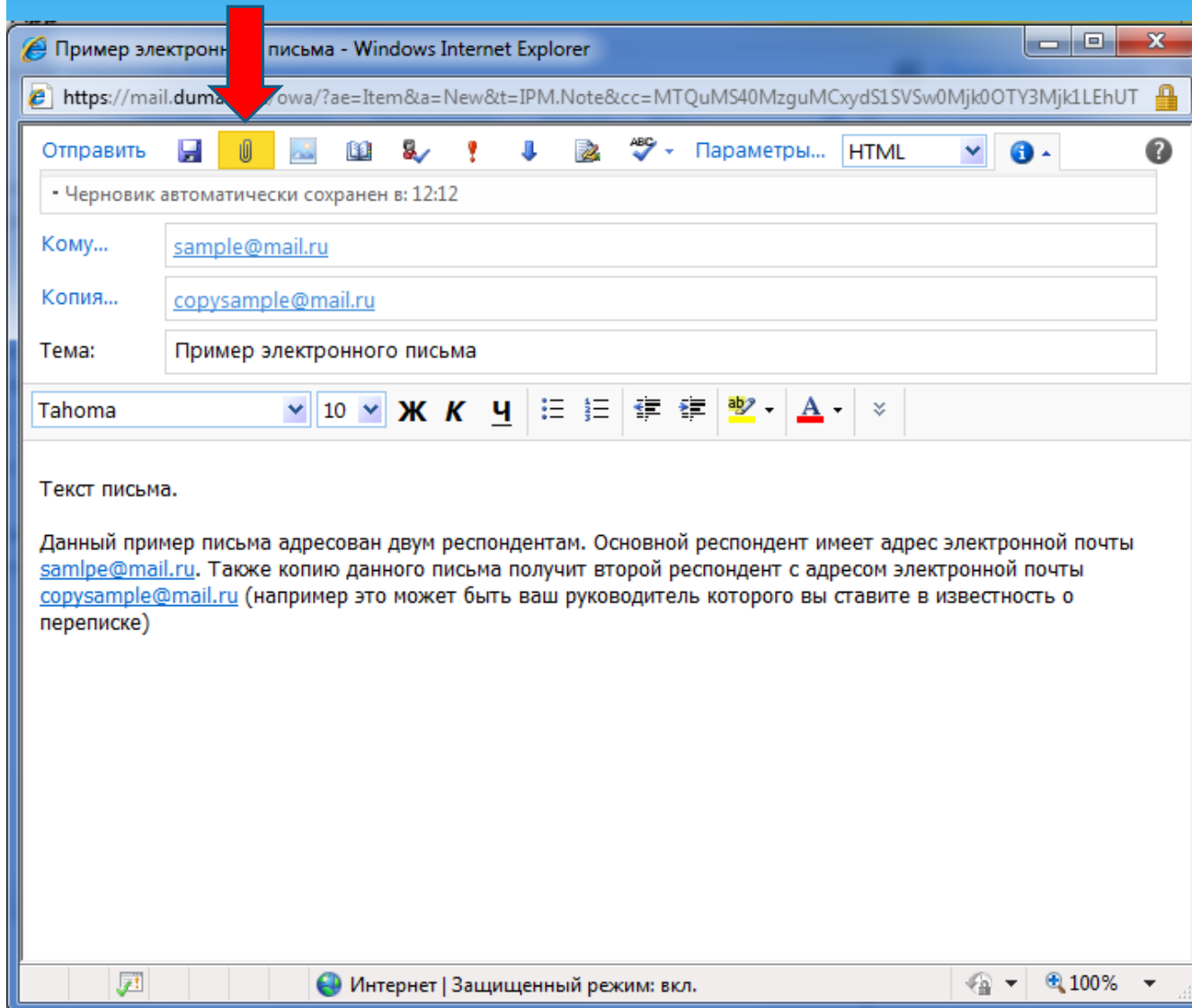

- Для прикрепления к письму файла нажмите кнопку с пиктограммой в виде скрепки

Сервер электронной почты Тюменской областной Думы

Работа с электронной почтой – прикрепление файла к сообщению

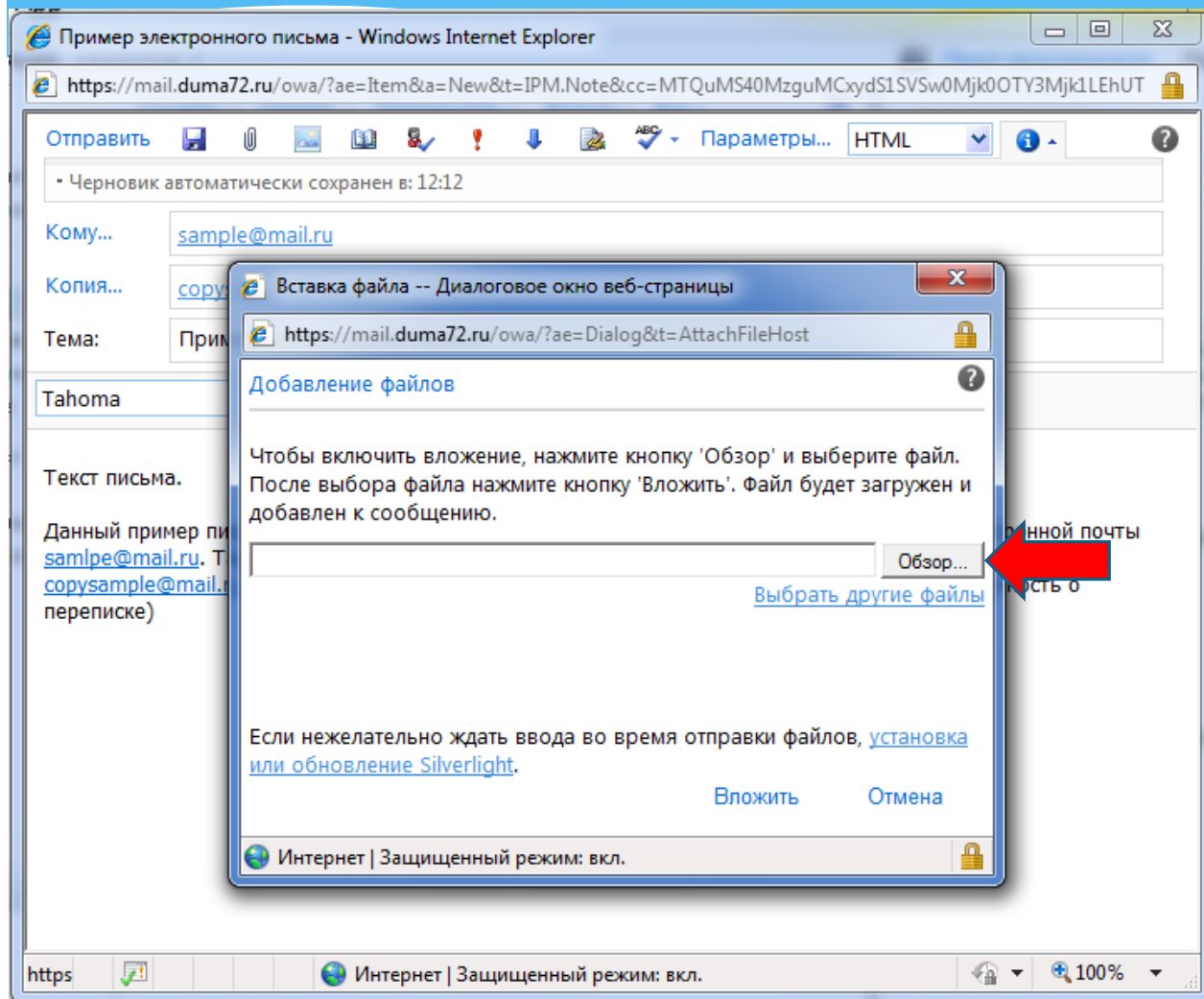

- В окне «Вставка файла» нажмите кнопку [Обзор]

Сервер электронной почты Тюменской областной Думы

Работа с электронной почтой – прикрепление файла к сообщению

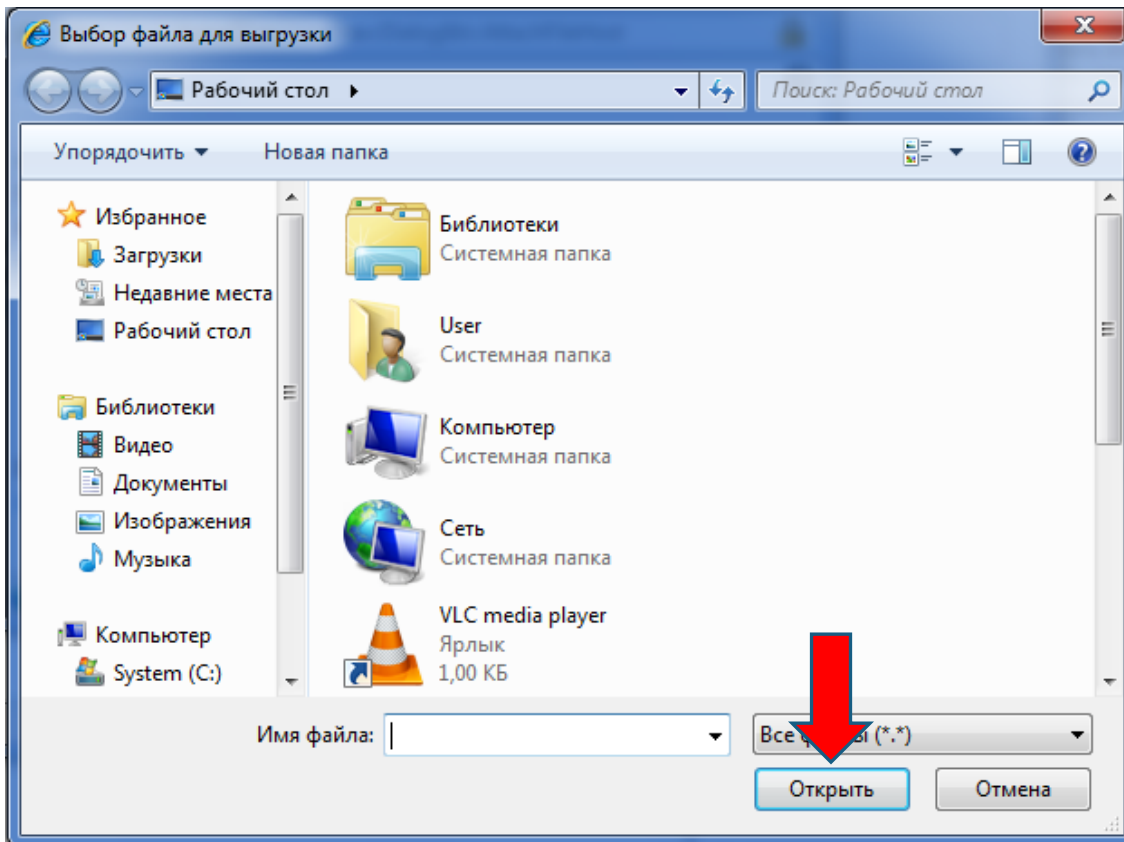

➤ С помощью диалогового окна «Выбор файла для загрузки» найдите на компьютере необходимый файл и нажмите кнопку **[Открыть]**

Сервер электронной почты Тюменской областной Думы

Работа с электронной почтой – прикрепление файла к сообщению

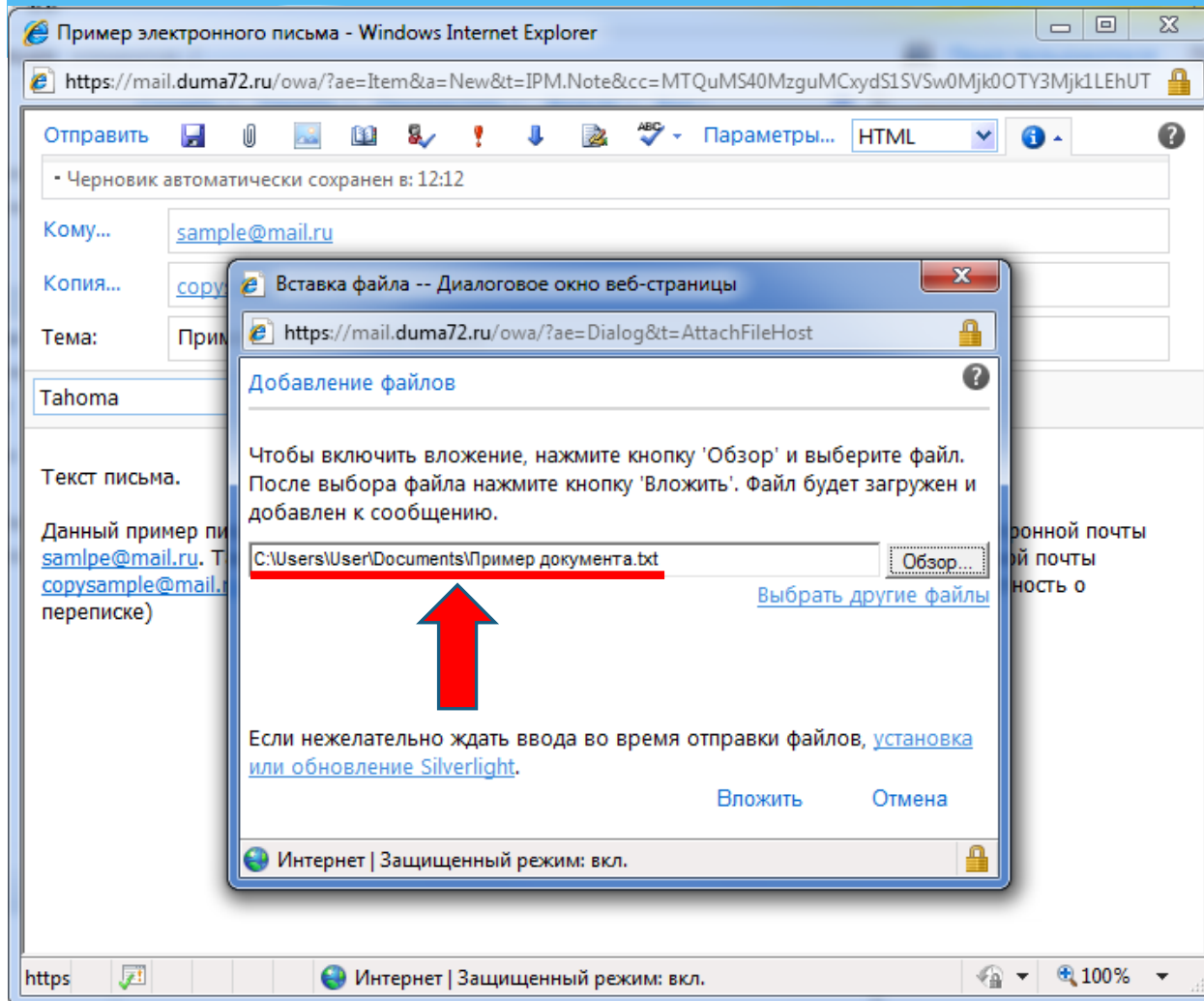

- В окне «Вставка файла» в поле Добавление файлов появится полный путь и название файла, который вы хотите прикрепить

Сервер электронной почты Тюменской областной Думы

Работа с электронной почтой – прикрепление файла к сообщению

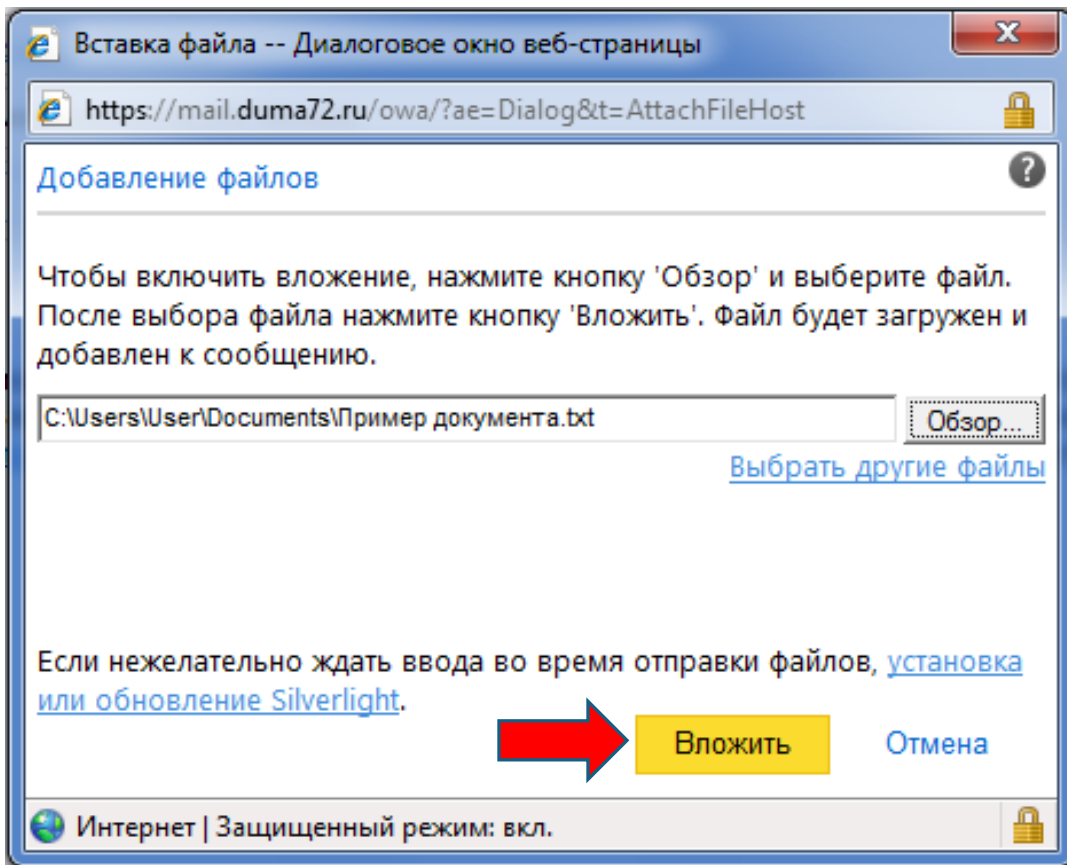

- Для завершения операции прикрепления файла нажмите кнопку **[Вложить]**

Сервер электронной почты Тюменской областной Думы

Работа с электронной почтой – прикрепление файла к сообщению

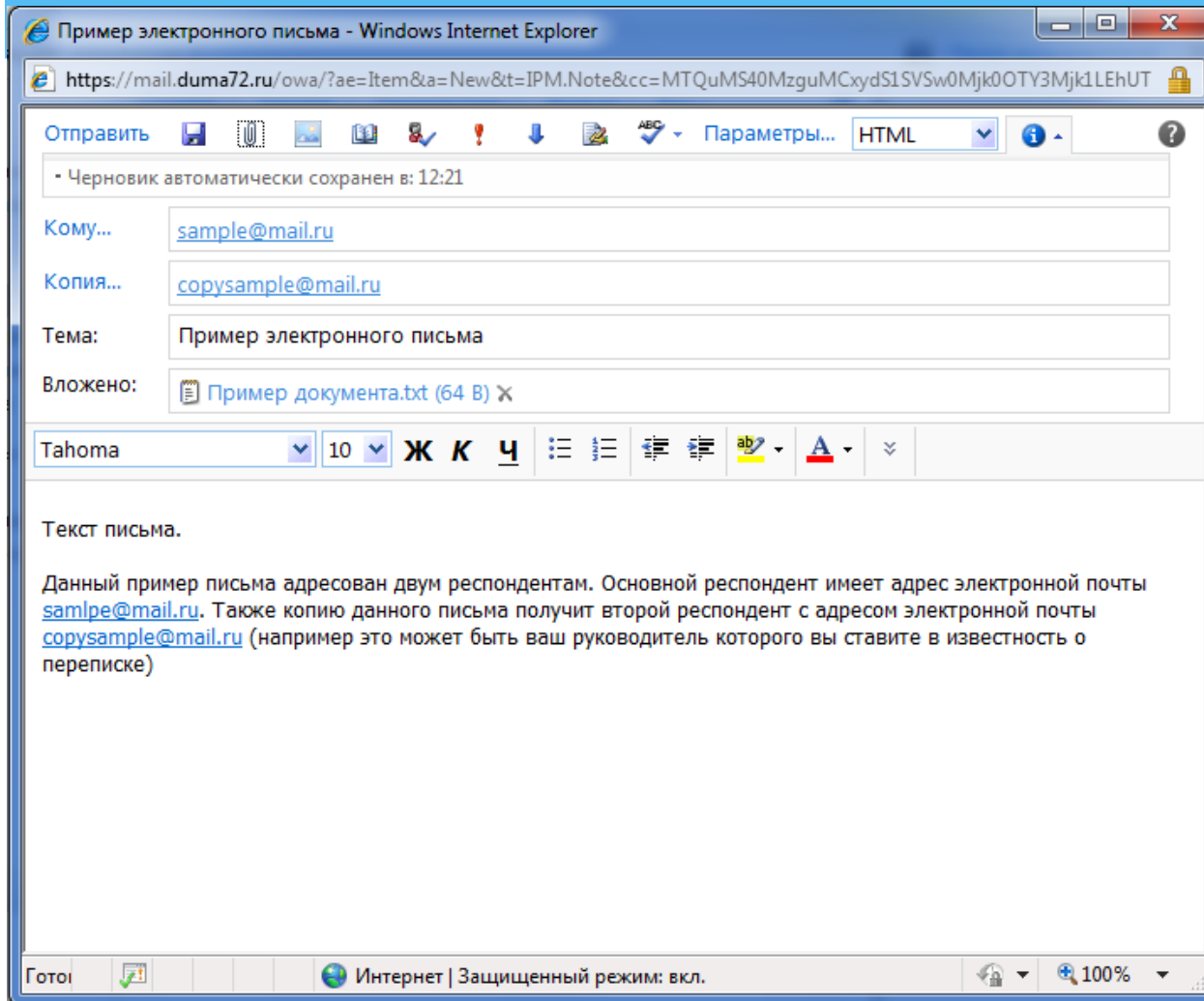

- Пример электронного письма с вложенным файлом «Пример документа.txt»

Сервер электронной почты Тюменской областной Думы

Работа с электронной почтой – отправка сообщения

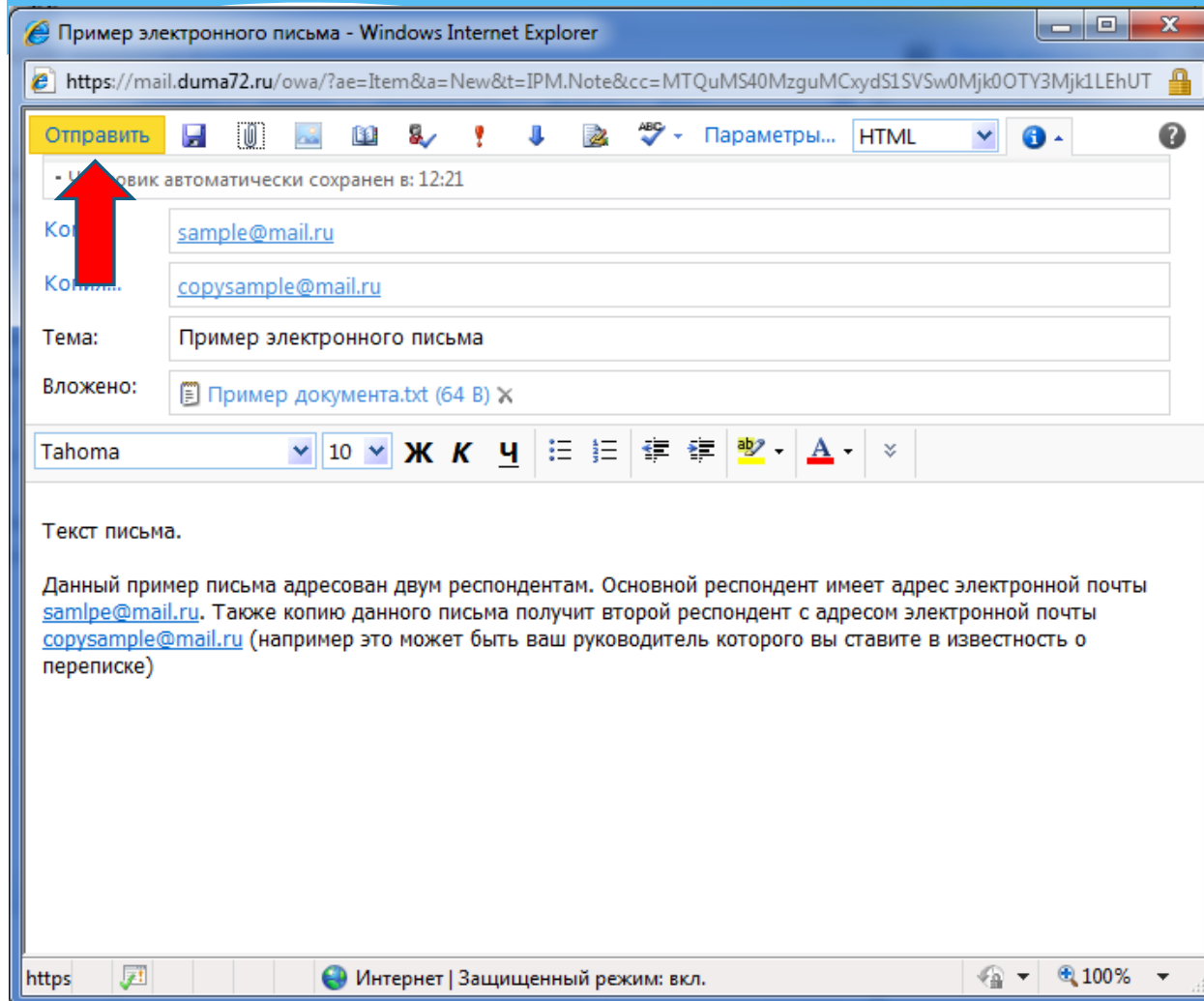

- Для отправки сообщения электронной почты нажмите кнопку **[Отправить]**

Сервер электронной почты Тюменской областной Думы

Работа с электронной почтой – контакты

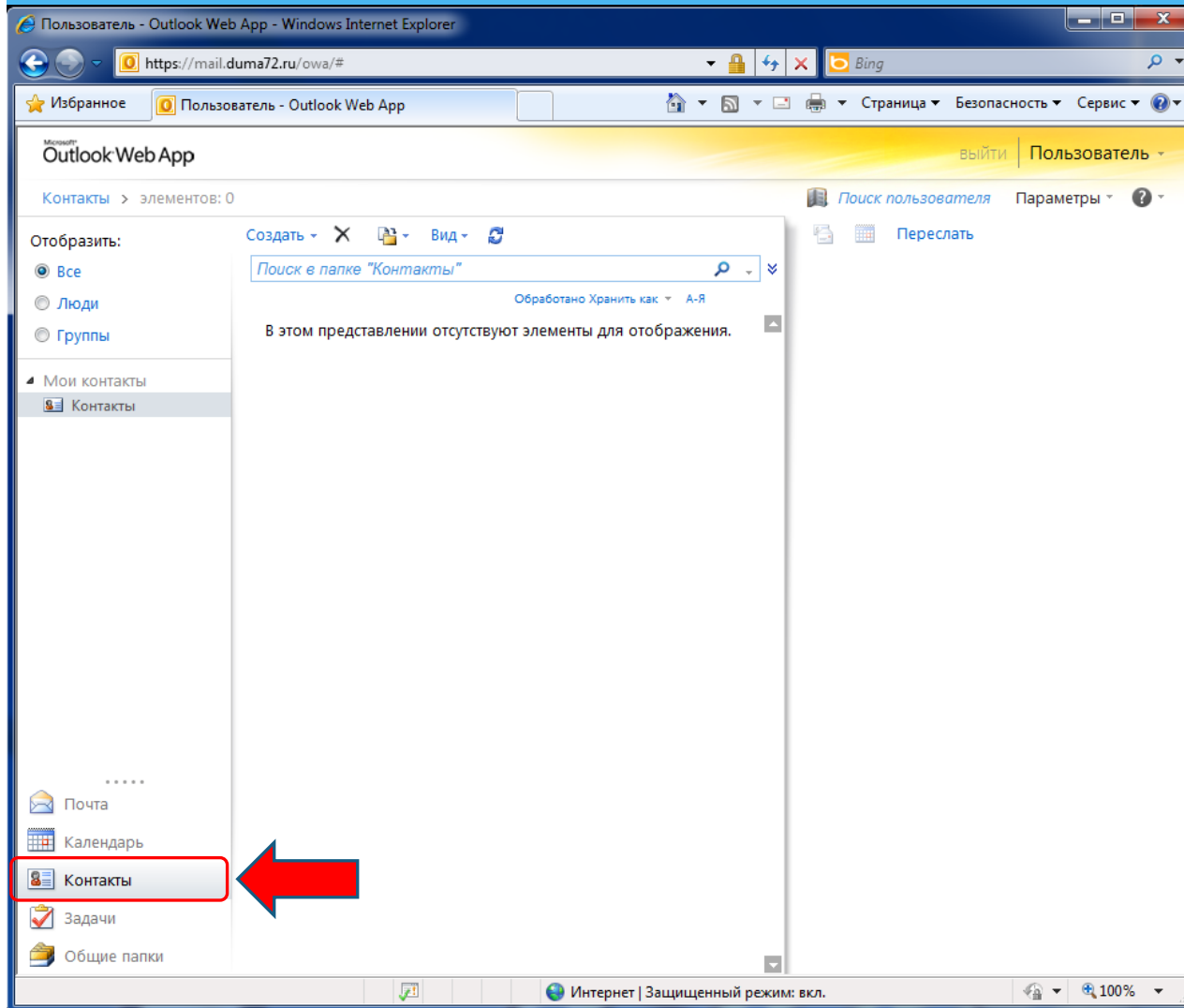

- Для просмотра списка занесенных вами ранее контактов нажмите кнопку [Контакты]

Сервер электронной почты Тюменской областной Думы

Работа с электронной почтой – контакты

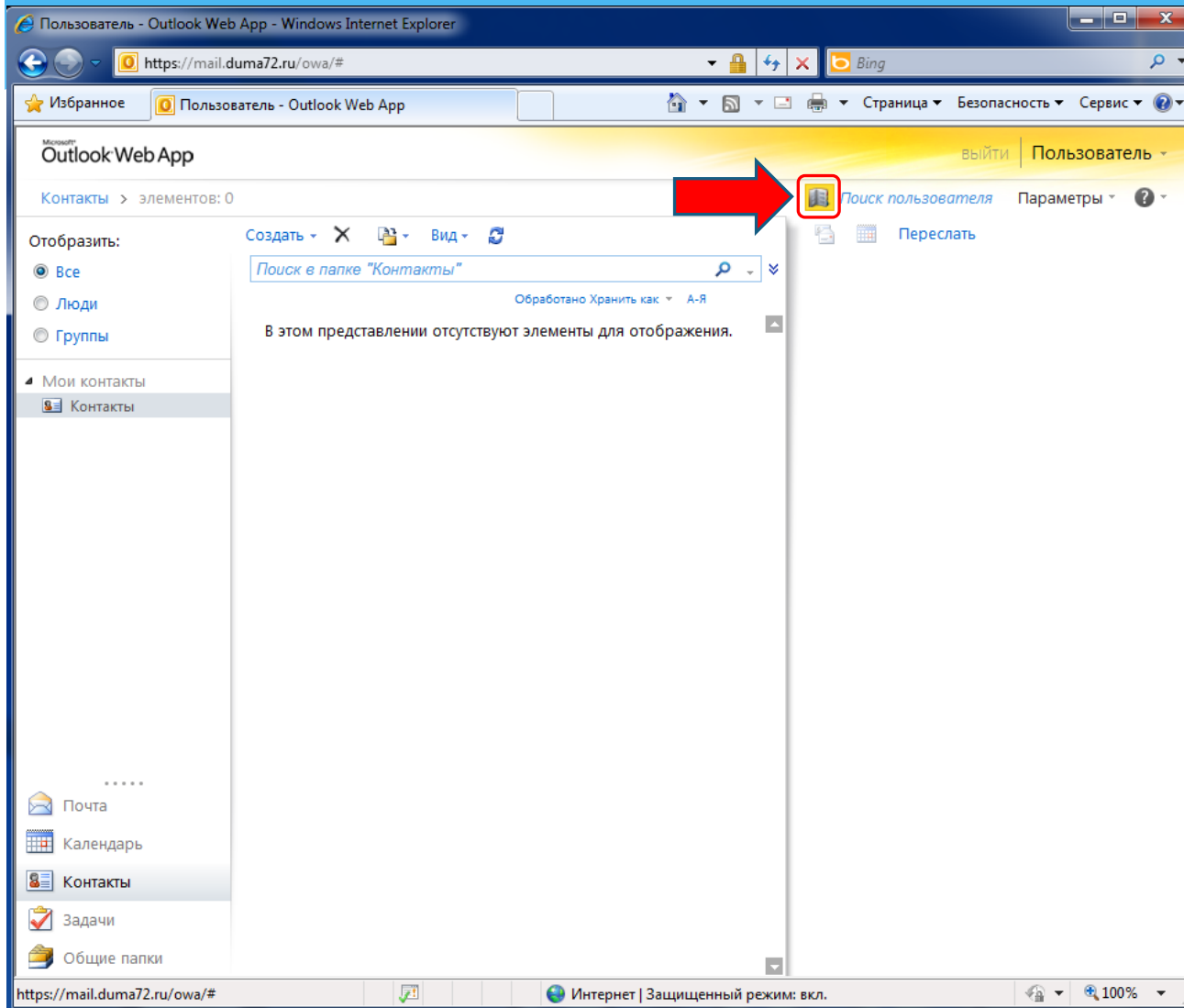

- Для просмотра списка всех контактов, имеющих на почтовом сервере, нажмите кнопку [Адресная книга]

Сервер электронной почты Тюменской областной Думы

Работа с электронной почтой – контакты

Адресная книга - Windows Internet Explorer

https://mail.duma72.ru/owa/?ae=Dialog&tt=AddressBook&pspid=_1355723980360_784889077

Адресная книга

Default Global Addr...
Все места
Скрыть другие списки адр
All Address Lists
All Contacts
All Groups

Контакты

Отобразить:
Все
Люди
Группы

Мои контакты
Контакты

Пешева Т.В.
PeshevaTV@duma72.ru

Пискайкин В.Ю.
PiskaikinVU@duma72.ru

ПК-БНФ
pk-bnf@duma72.ru

ПК-ГСМС
pk-gsms@duma72.ru

ПК-СВ
pk-sv@duma72.ru

Подергин Е.С.
PoderginES@duma72.ru

Подкорытов С.В.
PodkorytovSV@duma72.ru

Подсистема АРМ Руководителя
EosArmSubSystem@duma72.ru

Половникова Н.А.
Polovnikova@duma72.ru

Пользователь
User@duma72.ru

Попов С.Н.
PopovSN@duma72.ru

Приемная Салмина А.П.
prsalmin@duma72.ru

Прокопенко И. Ю.

Пользователь

Контакты Псевдоним User
Электронная почта User@duma72.ru

Организация

Доступность Пн 17.12.2012 Отобразить только ра

понедельник 17.12.2012
9:00 10:00 11:00 12:00 13:00 14:00 15:00 16:00

Готово Интернет | Защищенный режим: вкл. 100%

➤ Пример окна «Адресной книги»

Сервер электронной почты Тюменской областной Думы

Работа с электронной почтой – использование адресной книги

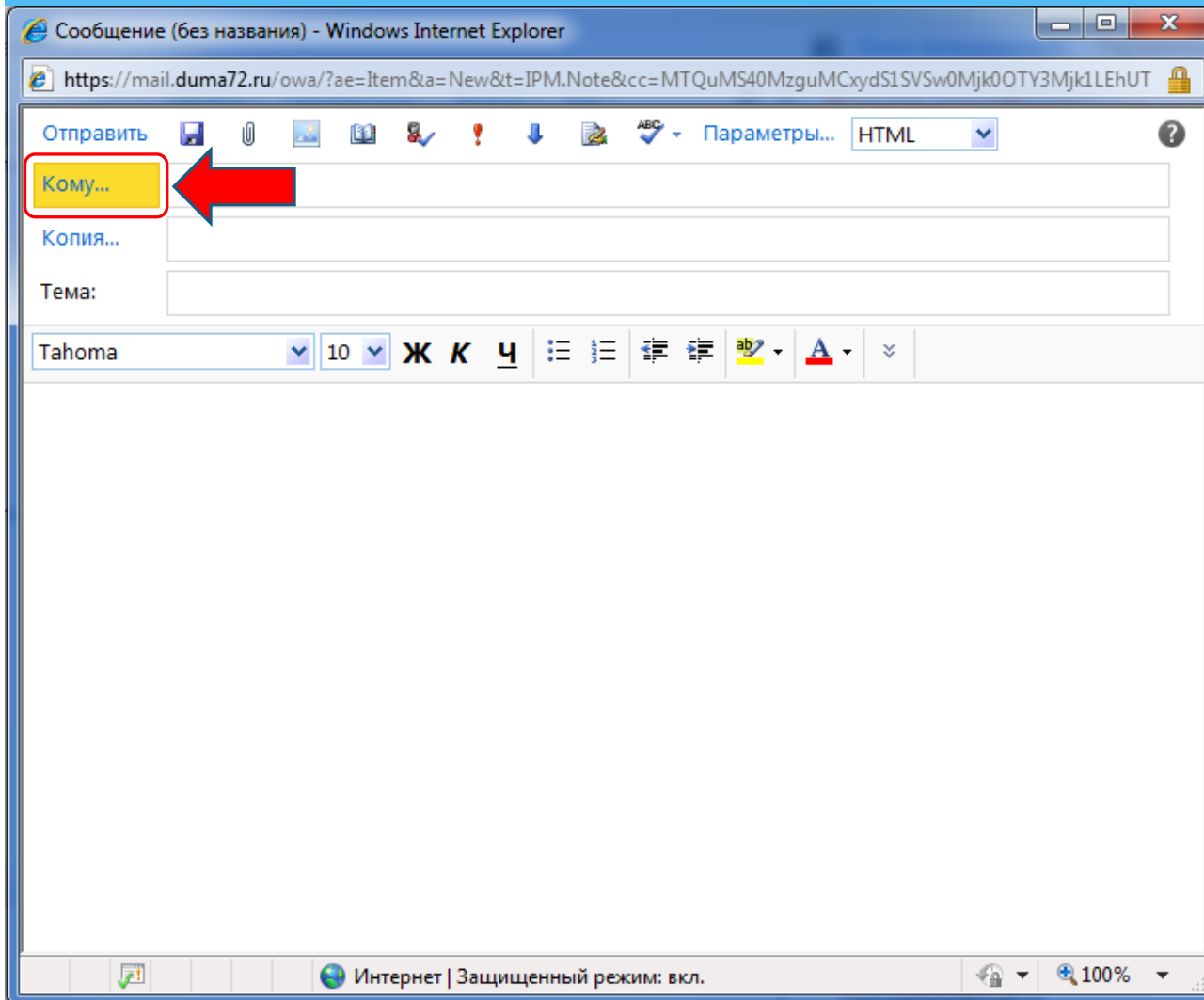

- Для использования адресной книги при создании нового письма необходимо нажать кнопку [Кому...] основного окна сообщения

Сервер электронной почты Тюменской областной Думы

Работа с электронной почтой – использование адресной книги

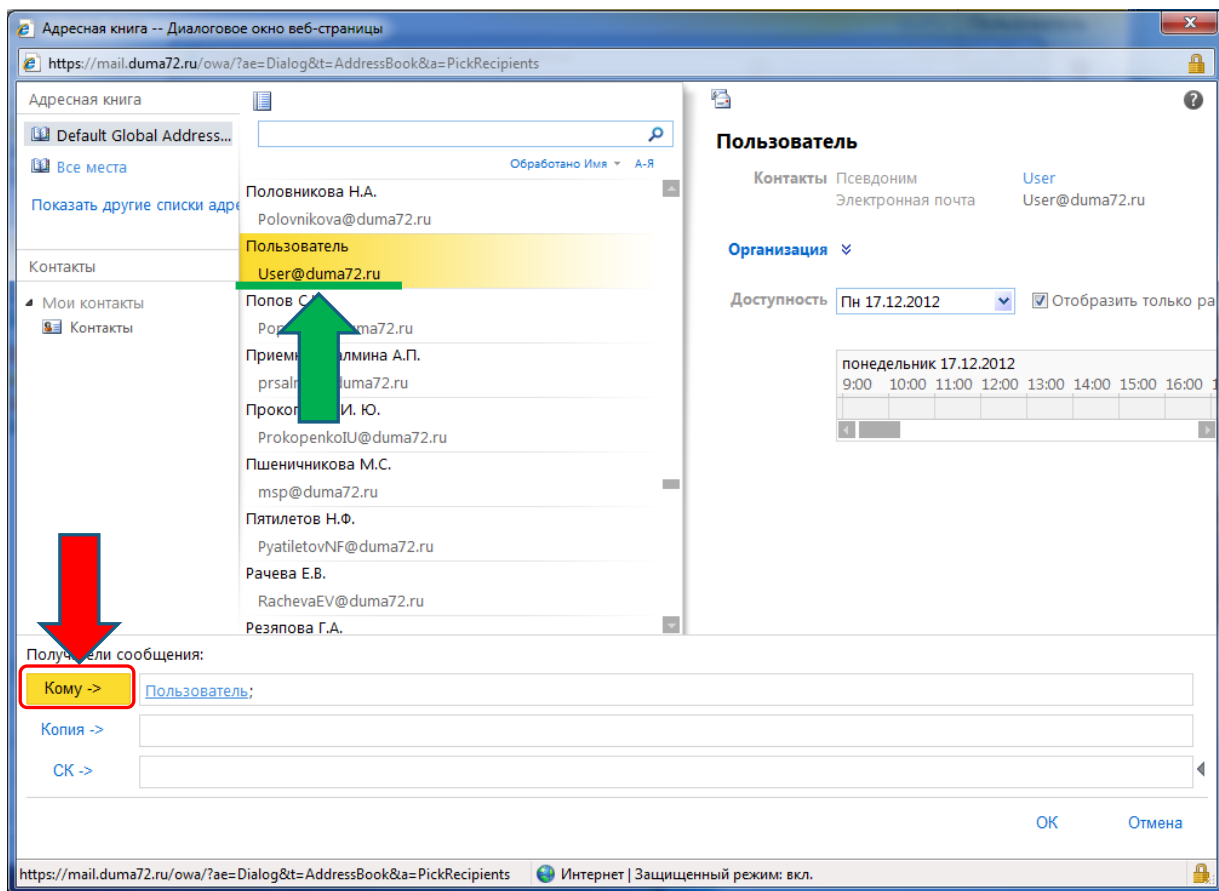

- В окне адресной книги выберите интересующий вас контакт (зелёная стрелка) и нажмите кнопку [Кому ->] (красная стрелка)

Сервер электронной почты Тюменской областной Думы

Работа с электронной почтой – использование адресной книги

- Адресная книга:** Includes a search bar and a list of contacts. The contact "Пользователь" (User) with email "User@duma72.ru" is highlighted in yellow.
- Пользователь:** A detailed view of the selected contact, showing "Контакты" (User, User@duma72.ru), "Организация" (Organization), and "Доступность" (Availability) for Monday, 17.12.2012.
- Получатели сообщения:** A section for selecting recipients. The "Кому ->" field contains "Пользователь;".
- Buttons:** "OK" and "Отмена" buttons are located at the bottom right. A large red arrow points directly to the "OK" button.

The browser's status bar at the bottom shows the URL, "Интернет | Защищенный режим: вкл.", and a lock icon.

➤ Для подтверждения выбранного контакта нажмите кнопку [OK]

Сервер электронной почты Тюменской областной Думы

Работа с электронной почтой – контакты

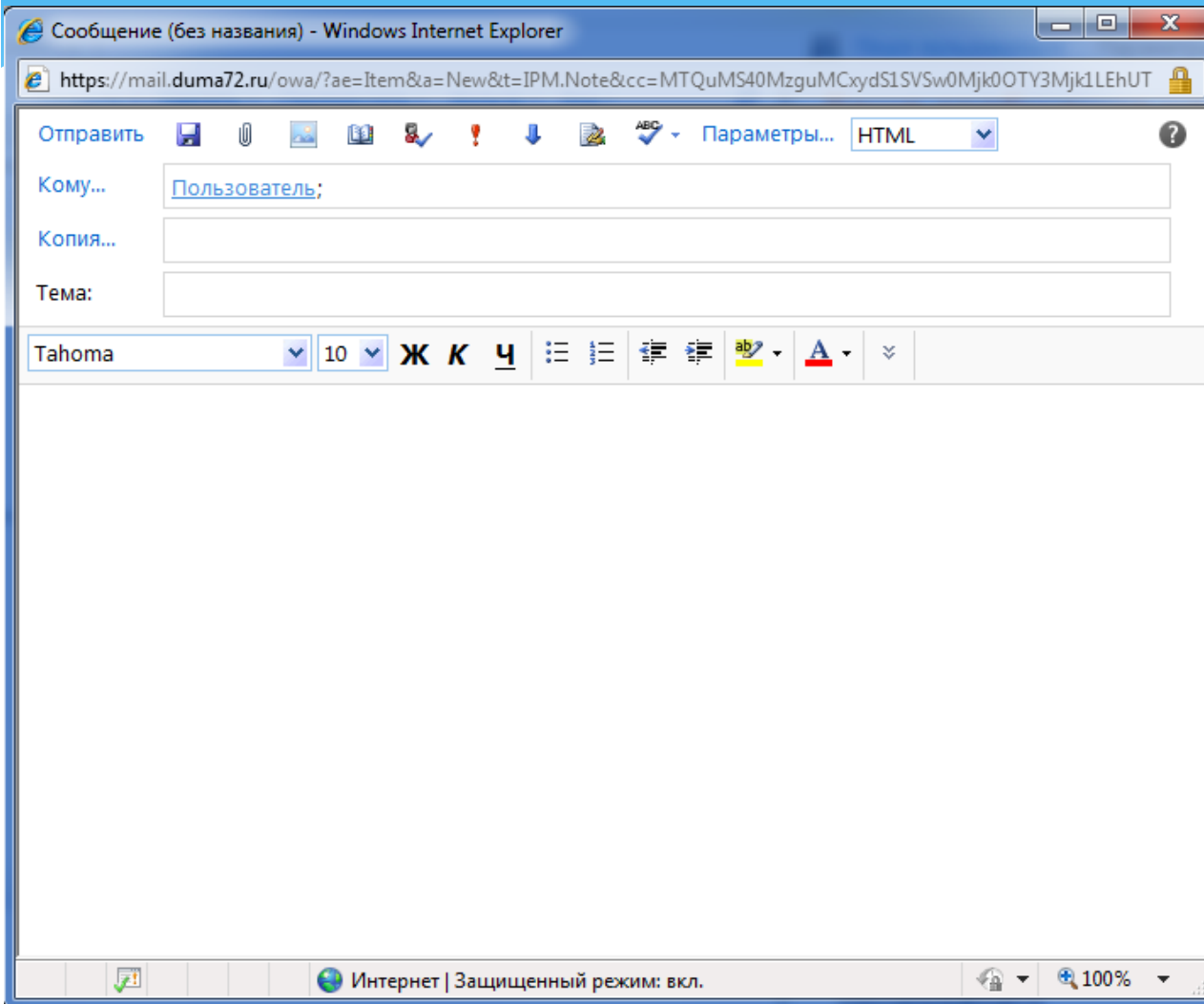

- Пример сообщения электронной почты, адресат которого внесен с помощью «Адресной книги»

Сервер электронной почты Тюменской областной Думы

Доступ в почтовый ящик другого пользователя

- Для организации совместной работы нескольких пользователей имеется возможность предоставить доступ пользователю **А** к почтовому ящику пользователя **Б**.

Например: Депутат (пользователь **А**) назначает своего помощника (пользователь **Б**) ответственным за просмотр корреспонденции, поступившей в электронный почтовый ящик депутата.

ВНИМАНИЕ: доступ в почтовый ящик другого пользователя и равнозначно доступ к папке “Входящие” другого пользователя возможен только после назначения сотрудником ИАУ соответствующих прав для пользователей почтовой системы!

Сервер электронной почты Тюменской областной Думы

Доступ в почтовый ящик другого пользователя

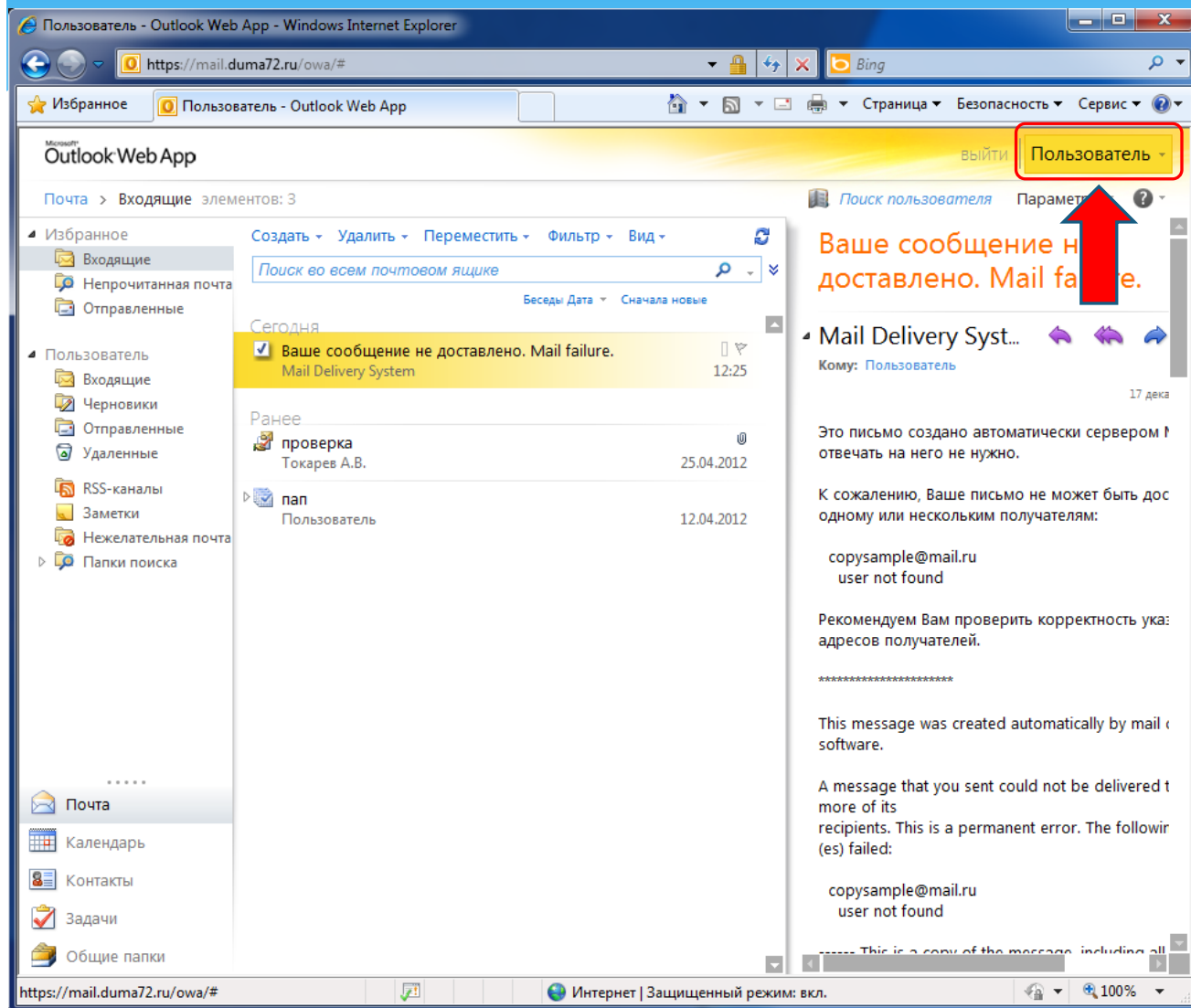

- Для просмотра ящика электронной почты другого пользователя нажмите кнопку [Пользователь] на верхней панели основного окна

Сервер электронной почты Тюменской областной Думы

Доступ в почтовый ящик другого пользователя

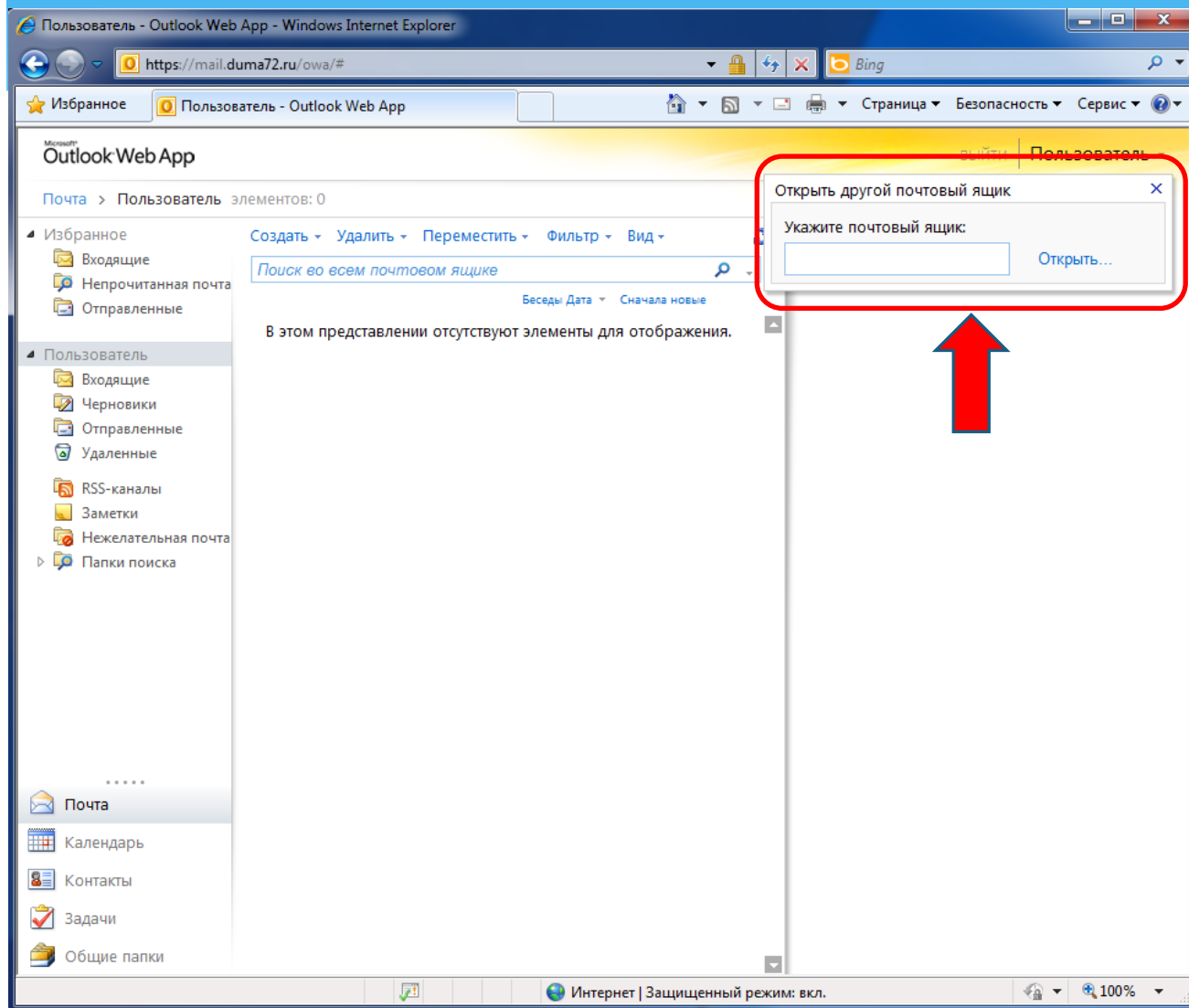

➤ Появится окно открытия ящика другого пользователя

Сервер электронной почты Тюменской областной Думы

Доступ в почтовый ящик другого пользователя

- Наберите часть имени пользователя и нажмите кнопку [Открыть...]

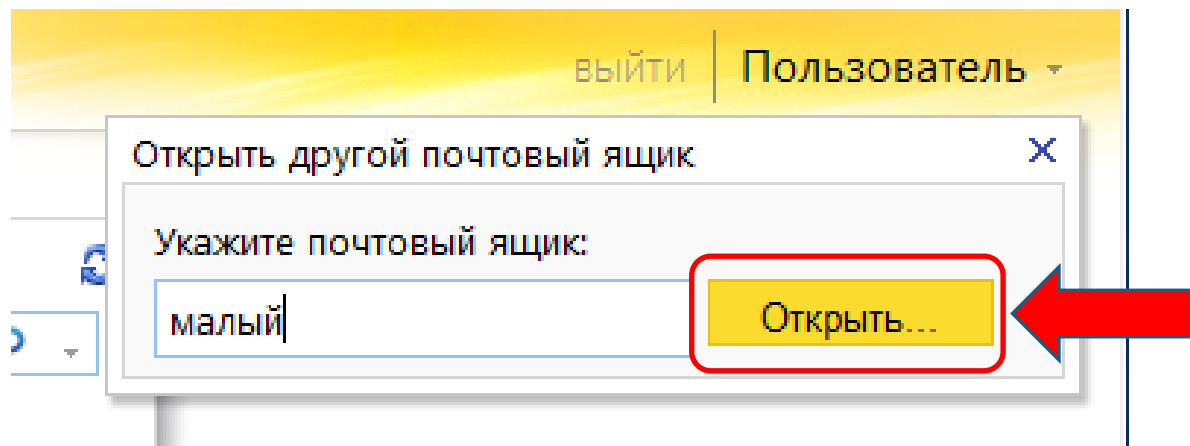

Сервер электронной почты Тюменской областной Думы

Доступ в почтовый ящик другого пользователя

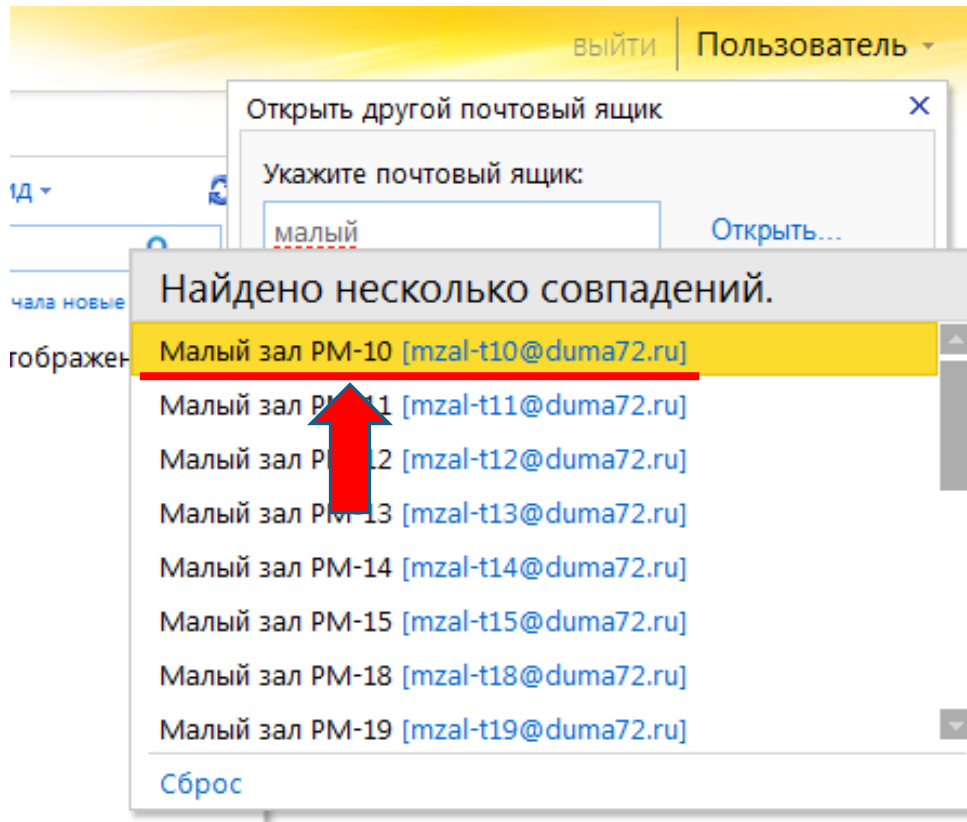

- В случае, если с введенной вами частью имени пользователя совпадает несколько адресов электронной почты, будет выведено диалоговое окно выбора имени пользователя из списка, как на картинке слева. Выберите нужного пользователя, щелкнув по его имени левой клавишей мыши.

Сервер электронной почты Тюменской областной Думы

Доступ в почтовый ящик другого пользователя

- Для начала просмотра ящика другого пользователя нажмите кнопку **[Открыть...]**

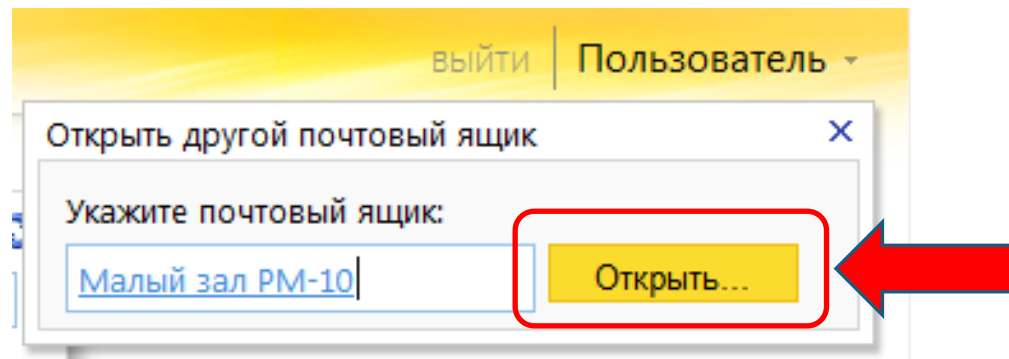

Сервер электронной почты Тюменской областной Думы

Доступ в почтовый ящик другого пользователя

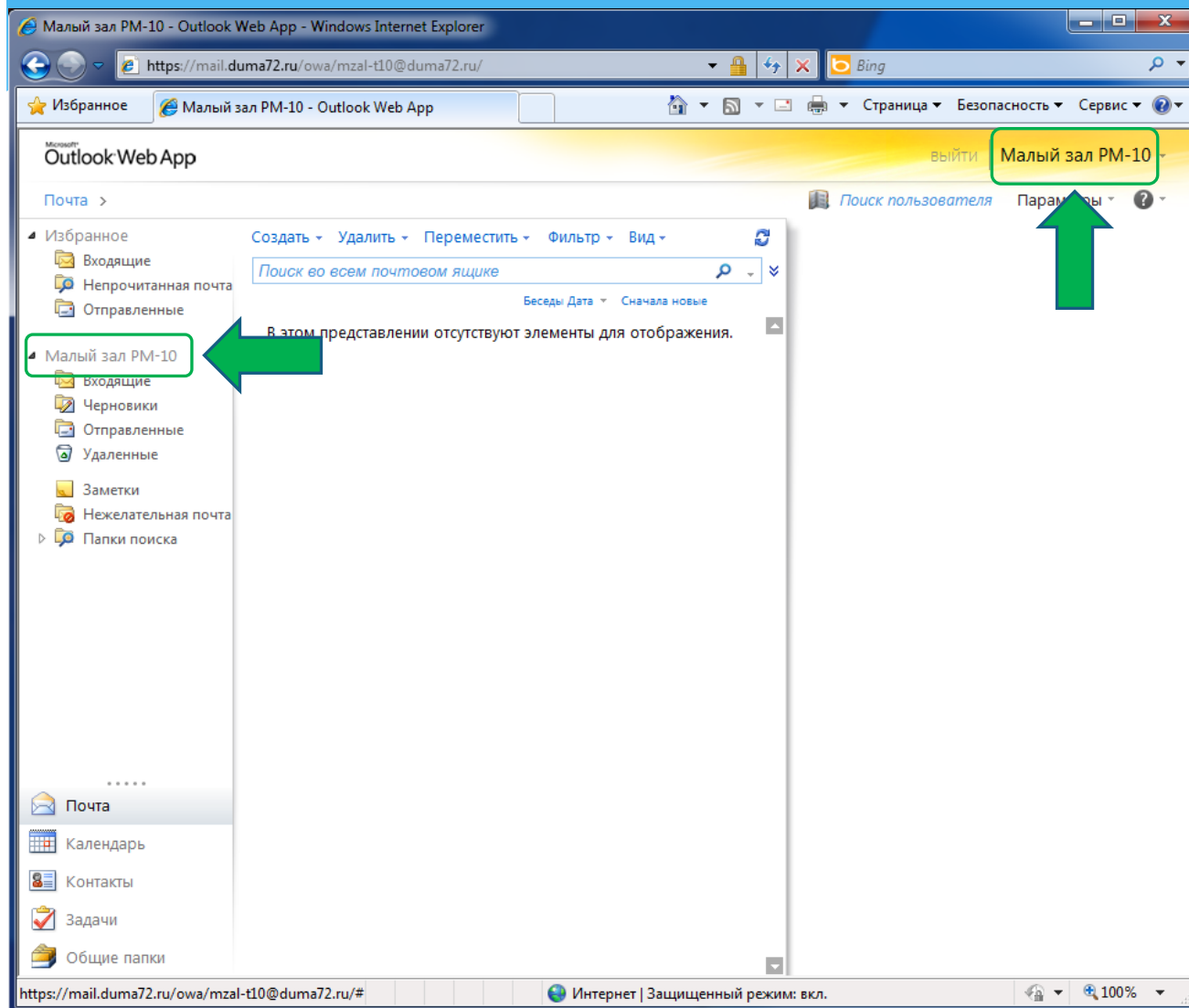

➤ Пример доступа в почтовый ящик другого пользователя

Сервер электронной почты Тюменской областной Думы

Доступ в почтовый ящик другого пользователя (привязка Входящие)

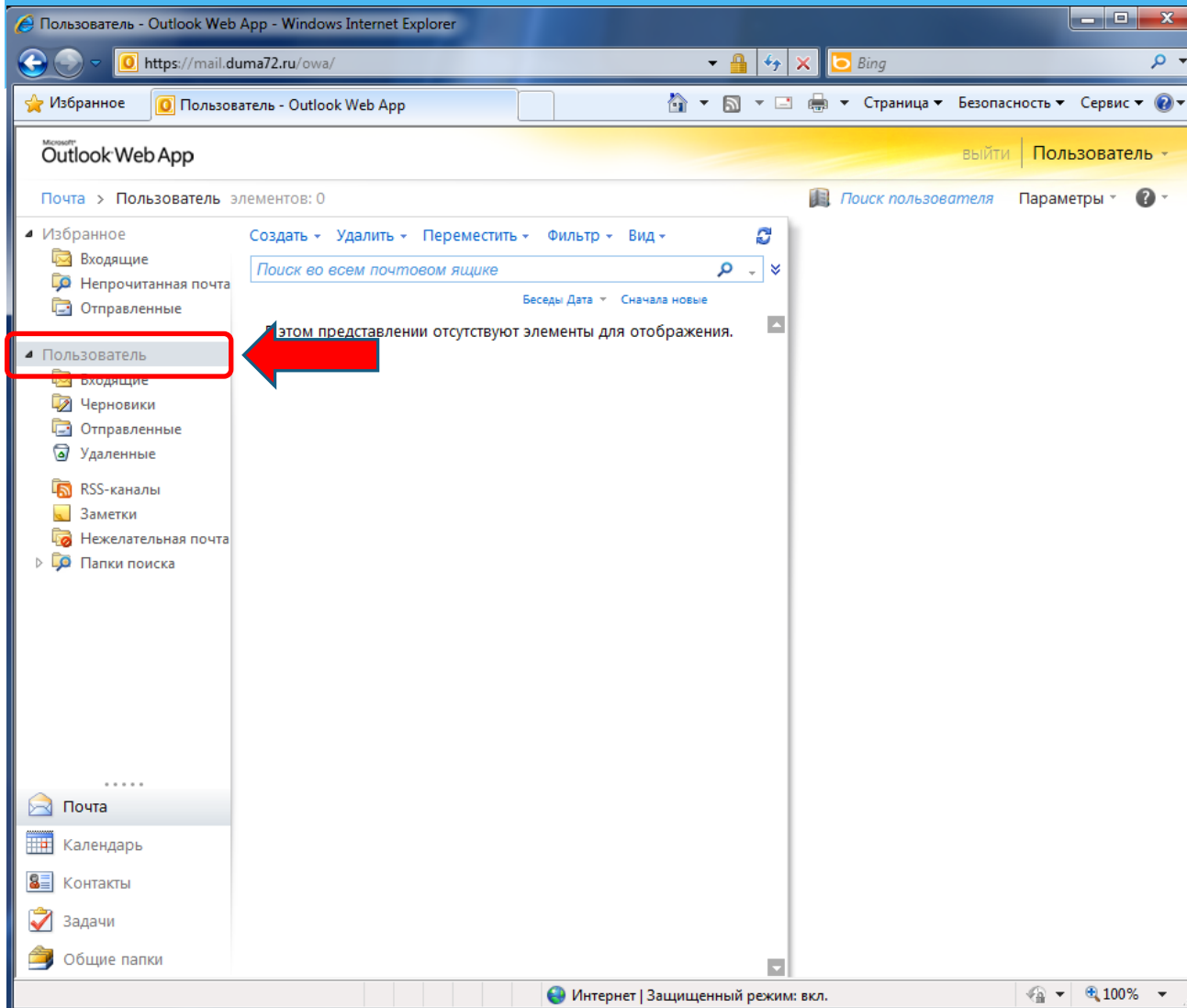

➤ Для «привязки» папки **Входящие** другого пользователя необходимо щелкнуть *правой* клавишей мыши по объекту почтового ящика как на картинке слева

Сервер электронной почты Тюменской областной Думы

Доступ в почтовый ящик другого пользователя (привязка Входящие)

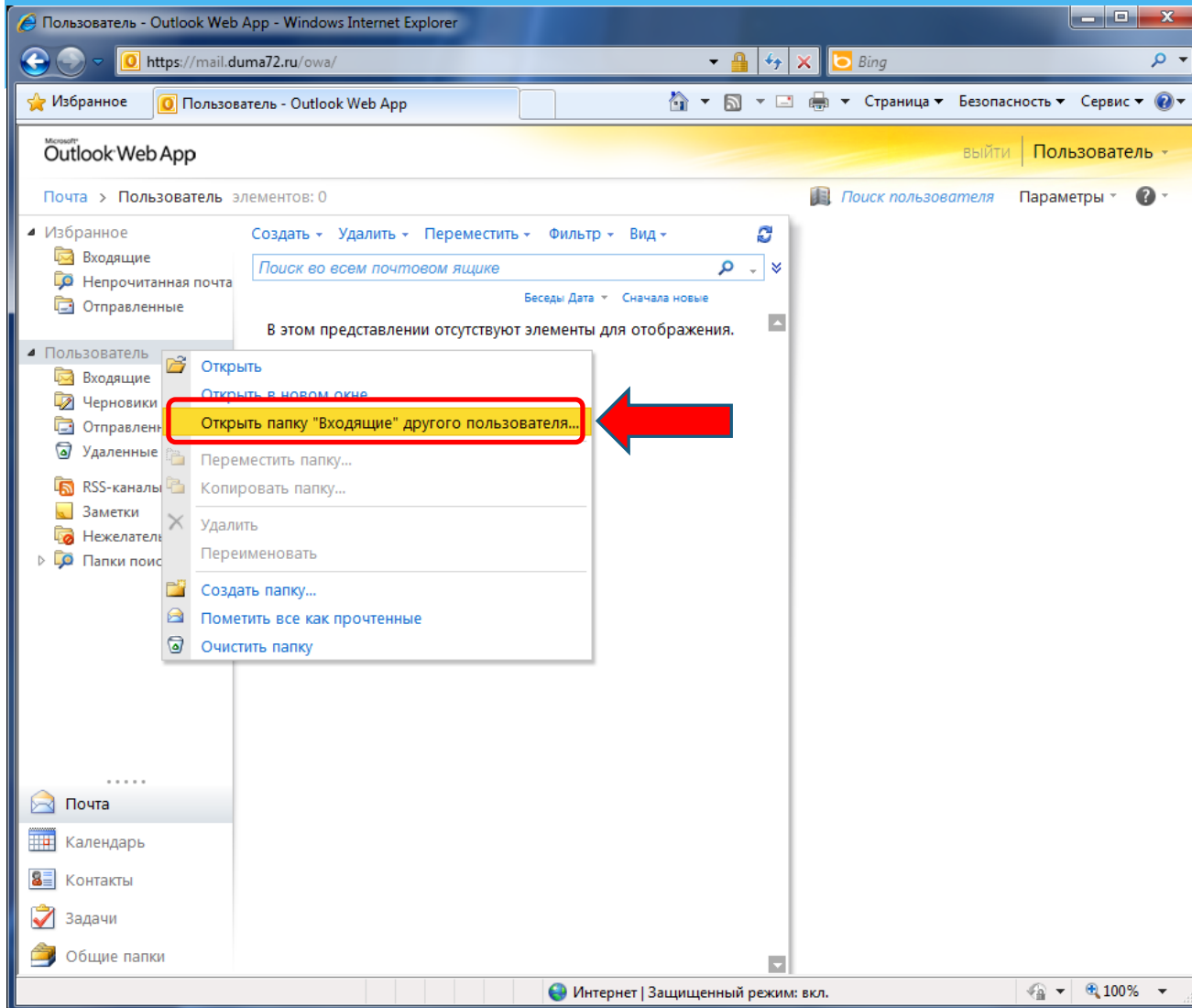

- В появившемся диалоговом окне выбрать пункт «Открыть папку “Входящие” другого пользователя» как на картинке слева

Сервер электронной почты Тюменской областной Думы

Доступ в почтовый ящик другого пользователя (привязка Входящие)

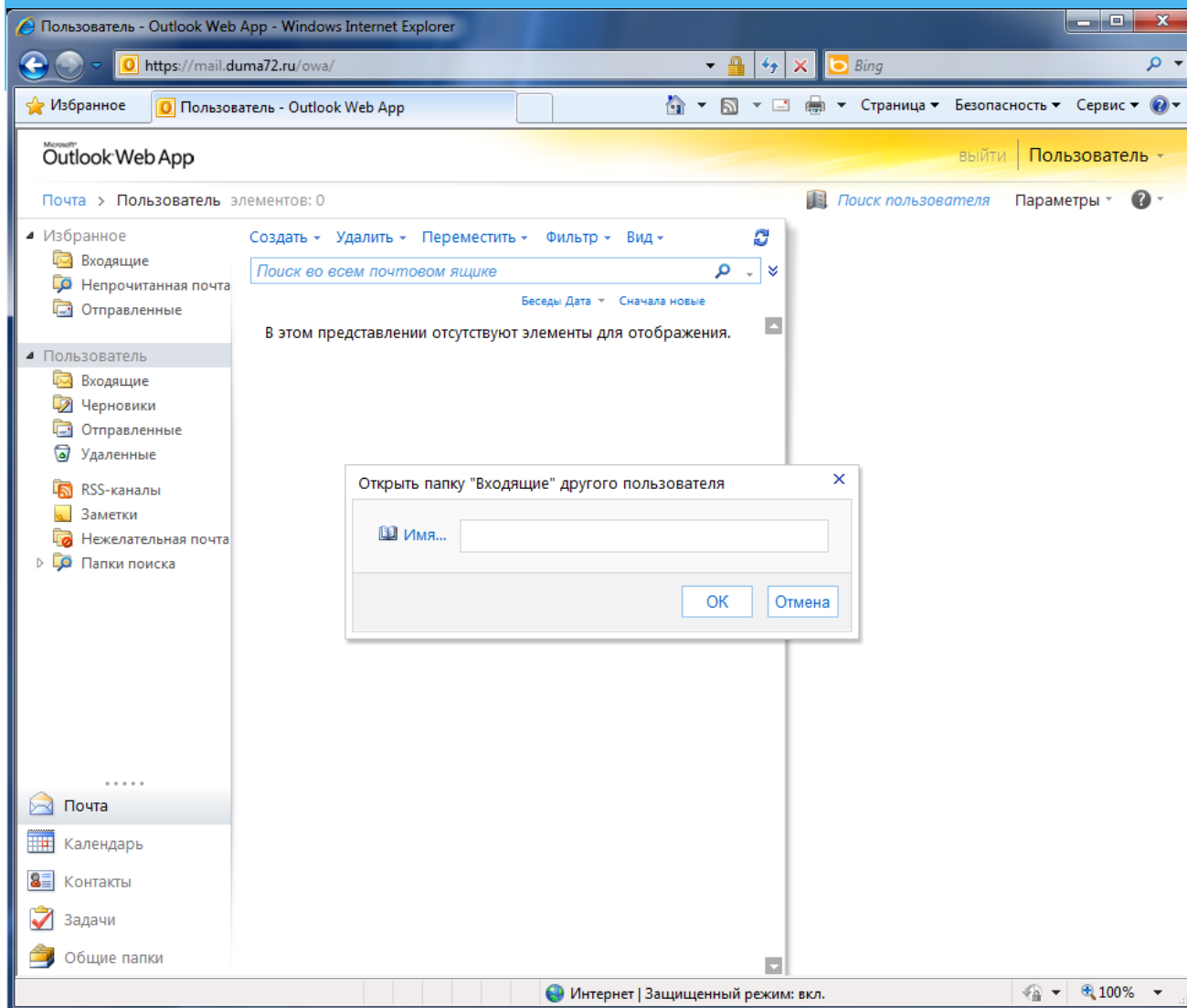

- Появится окно «Открыть папку "Входящие" другого пользователя» как на картинке слева

Сервер электронной почты Тюменской областной Думы

Доступ в почтовый ящик другого пользователя (привязка Входящие)

- В окне «Открыть папку “Входящие” другого пользователя» нажать кнопку [Имя...] и выбрать пользователя из “Адресной книги”

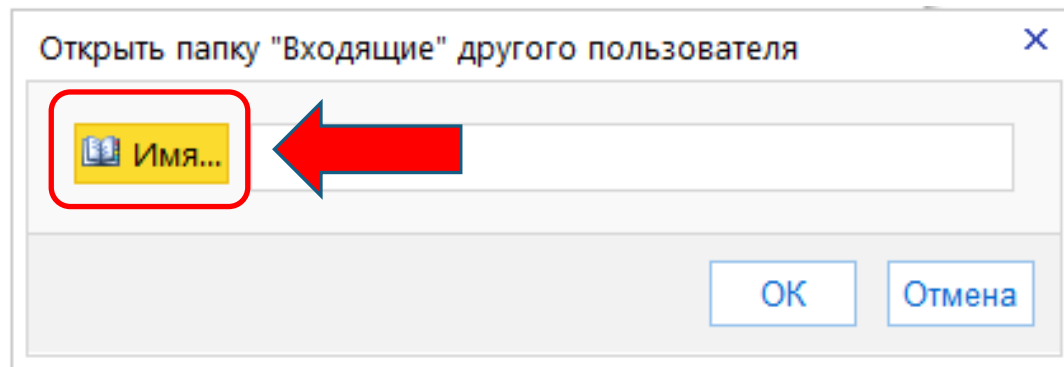

Сервер электронной почты Тюменской областной Думы

Доступ в почтовый ящик другого пользователя (привязка Входящие)

- Или наберите часть имени пользователя (показано красной стрелкой) и нажмите кнопку [ОК] (показано зеленой стрелкой)

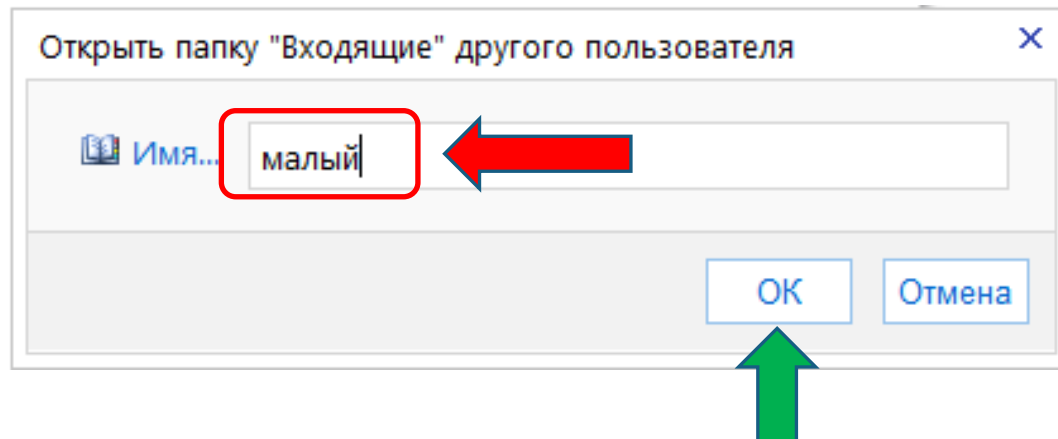

Сервер электронной почты Тюменской областной Думы

Доступ в почтовый ящик другого пользователя (привязка Входящие)

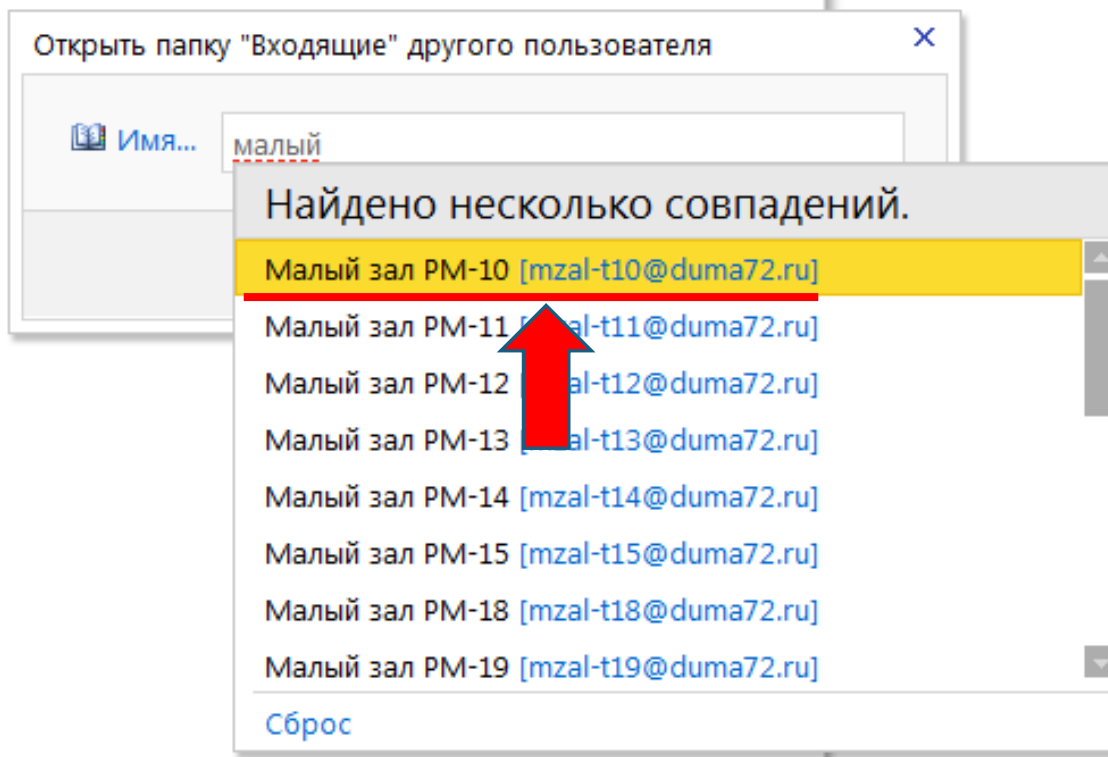

- В случае, если с введенной вами частью имени пользователя совпадает несколько адресов электронной почты, будет выведено диалоговое окно выбора имени пользователя из списка, как на картинке слева. Выберите нужного пользователя, щелкнув по его имени левой клавишей мыши.

Сервер электронной почты Тюменской областной Думы

Доступ в почтовый ящик другого пользователя (привязка Входящие)

- В окне «Открыть папку “Входящие” другого пользователя» нажать кнопку [ОК]

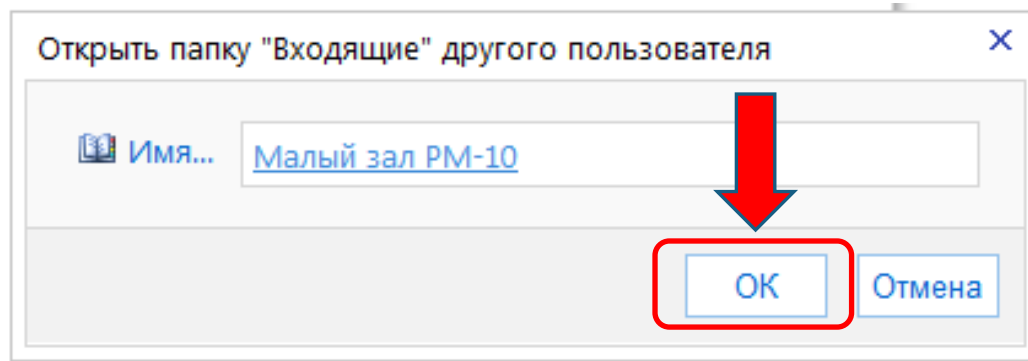

Сервер электронной почты Тюменской областной Думы

Доступ в почтовый ящик другого пользователя (привязка Входящие)

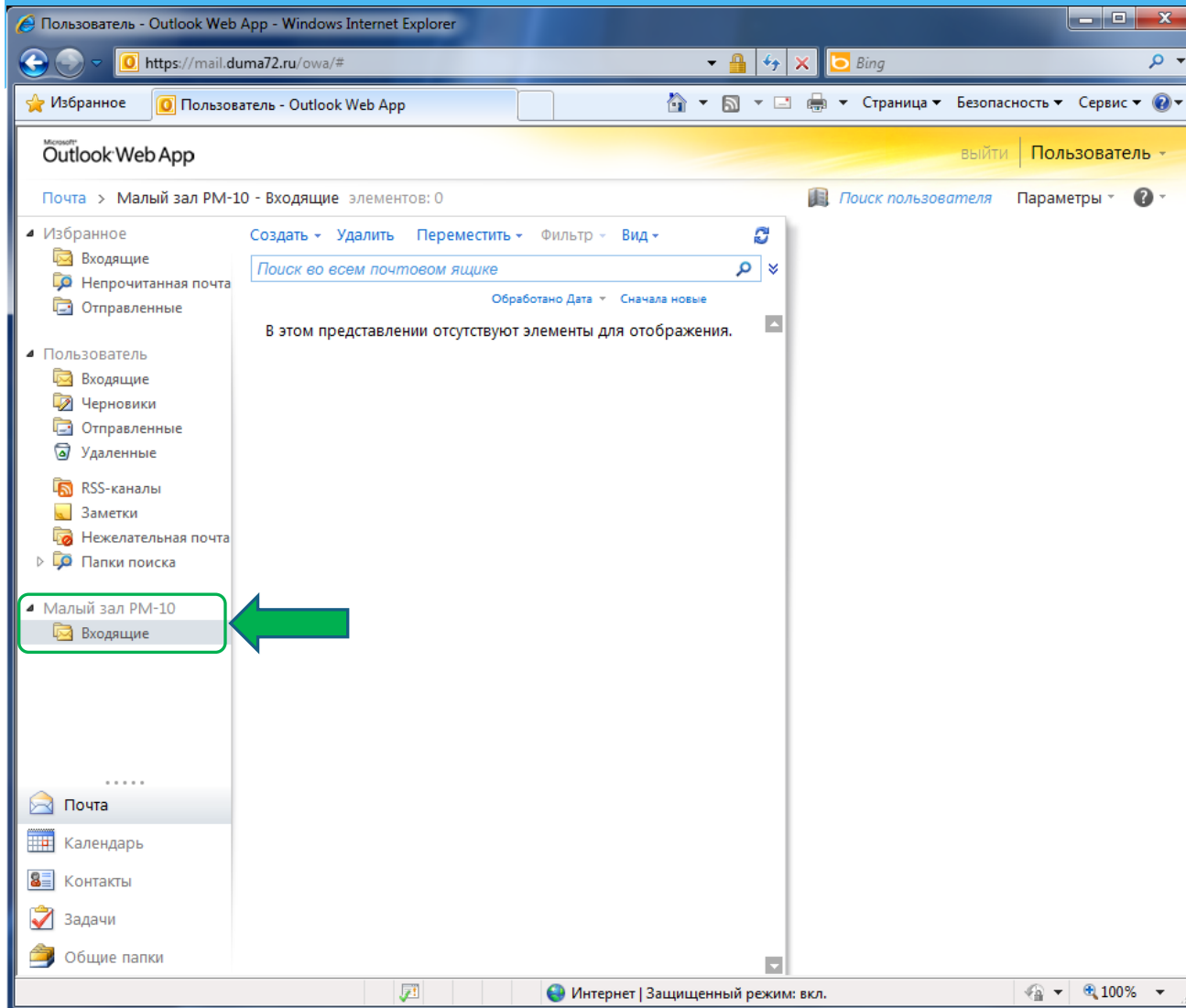

➤ Пример доступа в папку “Входящие” другого пользователя